



แผนพัฒนาท้องถิ่น
(พ.ศ.๒๕๖๖ - พ.ศ.๒๕๗๐)
(ฉบับทบทวน ครั้งที่ ๑/๒๕๖๖)

องค์การบริหารส่วนตำบลหนองแวม
อำเภอหนองแวม จังหวัดสระบุรี

ส่วนที่ ๑

สภาพทั่วไปและข้อมูลพื้นฐาน

๑. ด้านกายภาพ

๑.๑ ที่ตั้งของหมู่บ้าน/ชุมชน/ตำบล เดิมตำบลหนองแวมเป็นหมู่บ้านในเขตการปกครองของอำเภอหนองแวม ซึ่งปัจจุบันแยกการปกครองออกเป็น ๘ หมู่บ้าน และได้ยกฐานะจากสภาตำบลหนองแวม เป็นองค์การบริหารส่วนตำบลหนองแวม ตำบลหนองแวม มีอาณาเขตพื้นที่อยู่ติดกันท้องถื่นใกล้เคียง และจังหวัดใกล้เคียง ดังนี้

| | | |
|-------------|-----|---|
| ทิศเหนือ | ติด | เขตองค์การบริหารส่วนตำบลหนองปลิง |
| ทิศตะวันออก | ติด | เขตองค์การบริหารส่วนตำบลหนองปลิงและตำบลไผ่ต่ำ |
| ทิศใต้ | ติด | เขตองค์การบริหารส่วนตำบลสนับทึบ |
| ทิศตะวันตก | ติด | เขตองค์การบริหารส่วนโพธิ์สาวหาญ |

โดยตำบลหนองแวม ตั้งอยู่ทางทิศเหนือของอำเภอหนองแวม อยู่ในเขตการปกครองของอำเภอหนองแวม ห่างจากตัวอำเภอรยะทาง ๙ กิโลเมตร ตำบลหนองแวม มีพื้นที่ประมาณ ๑๑.๑๕ ตารางกิโลเมตร เนื้อที่ ๖,๖๔๗ ไร่ เป็นตำบลค่อนข้างเล็ก โดยมีพื้นที่แยกเป็นรายหมู่บ้าน ดังนี้

| หมู่ที่ | ชื่อหมู่บ้าน |
|---------|-----------------|
| ๑ | บ้านแปดอาร์ |
| ๒ | บ้านโคกแก้ว |
| ๓ | บ้านหนองกลางดอน |
| ๔ | บ้านคลองหกตัน |
| ๕ | บ้านหนองโสน |
| ๖ | บ้านโคกกระพี้ |
| ๗ | บ้านหนองอ่างทอง |
| ๘ | บ้านลำศาลเจ้า |

ข้อมูลเกี่ยวกับศักยภาพขององค์การบริหารส่วนตำบลหนองแขม

คณะผู้บริหารองค์การบริหารส่วนตำบลหนองแขม

| | | |
|------------------|--------------|---|
| ๑.นายมณฑล | นุ่มอยู่ | นายกองค์การบริหารส่วนตำบลหนองแขม |
| ๒.นางสาวเกตุสิตา | นุ่มอยู่ | รองนายกองค์การบริหารส่วนตำบลหนองแขม |
| ๓.นางสาววรัญญา | จันทร์ทรงกรด | รองนายกองค์การบริหารส่วนตำบลหนองแขม |
| ๔.นางถนอมสิน | เชิดชู | เลขานุการนายกองค์การบริหารส่วนตำบลหนองแขม |

โครงสร้างคณะผู้บริหาร

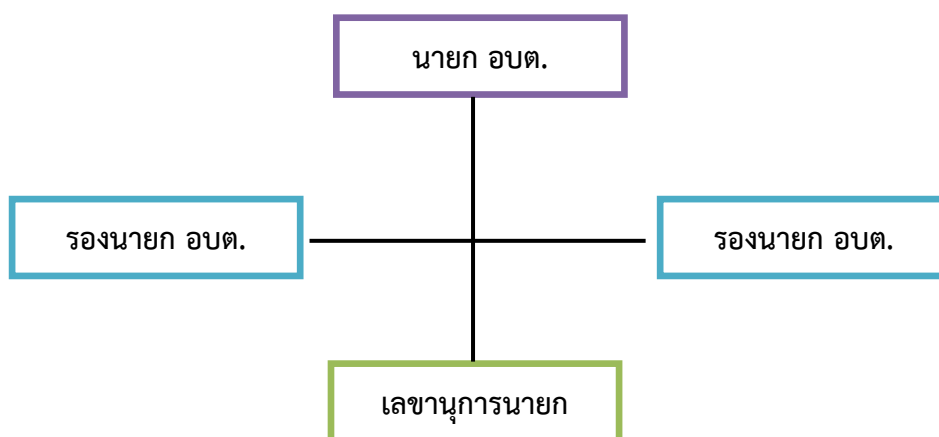

| สมาชิกสภาองค์การบริหารส่วนตำบลหนองแขม | | |
|---------------------------------------|--------------|-----------------------|
| ๑. นายนิยม ยิ้มแย้ม | ประธานสภา | อบต.หนองแขม |
| ๒. นางสาวทองดี คำพุ่ม | รองประธานสภา | อบต.หนองแขม |
| ๓. นางชอเม พรมศร | สมาชิกสภา | อบต.หนองแขม หมู่ที่ ๑ |
| ๔. นายสวย กลิ่นเทียน | สมาชิกสภา | อบต.หนองแขม หมู่ที่ ๓ |
| ๕. นางสาวปัทมา งามสมศรี | สมาชิกสภา | อบต.หนองแขม หมู่ที่ ๔ |
| ๖. นายนิรรธ คงสมบูรณ์ | สมาชิกสภา | อบต.หนองแขม หมู่ที่ ๖ |
| ๗. นางปิยพัชร์ ศรีประเสริฐ | สมาชิกสภา | อบต.หนองแขม หมู่ที่ ๗ |
| ๑๐.นางมนธิรา คงสมบูรณ์ | สมาชิกสภา | อบต.หนองแขม หมู่ที่ ๘ |

องค์การบริหารส่วนตำบลหนองแขม แบ่งโครงสร้างการบริหารงานออกเป็น ๑ สำนัก ๓ กองรวมทั้งหมด ๔ ส่วนราชการ โดยมีภารกิจการบริหารงานดังนี้

๑. สำนักงานปลัด

มีภาระหน้าที่เกี่ยวกับงานธุรการสารบรรณการจัดทำแผนพัฒนาตำบลการจัดทำร่างข้อบังคับการจัดทำทะเบียนคณะผู้บริหาร สมาชิก อบต. การดำเนินการตามนโยบายของรัฐบาล แผนพัฒนาเศรษฐกิจการให้คำปรึกษางานในหน้าที่และความรับผิดชอบการปกครอง บังคับบัญชา พนักงานส่วนตำบล และพนักงานจ้าง การบริหารงานบุคคลของ อบต. ทั้งหมด การดำเนินการ เกี่ยวกับการอนุญาตต่างๆ และปฏิบัติหน้าที่อื่นที่เกี่ยวข้อง แบ่งส่วนราชการภายในออกเป็น ๘ งาน คือ

๑.๑ งานบริหารทั่วไป

- งานสารบรรณ
- งานบริหารงานบุคคล
- งานเลือกตั้ง
- งานวิชาการเกษตร
- งานกิจการสภา
- งานป้องกันและบรรเทาสาธารณภัย
- งานอื่นที่ไม่อยู่ในความรับผิดชอบส่วนใด
- งานอื่นๆ ที่ได้รับมอบหมาย
- งานนโยบายและแผนพัฒนา
- งานงบประมาณ
- งานข้อบัญญัติ อบต.
- งานอื่นๆ ที่ได้รับมอบหมาย
- งานกฎหมายและนิติกรรม
- งานการดำเนินการทางคดีและศาลปกครอง
- งานร้องเรียนร้องทุกข์และอุทธรณ์
- งานระเบียบการคลัง
- งานอื่นๆ ที่ได้รับมอบหมาย

แผนการสาธารณสุขและข้อบังคับตำบลการวาง แผนการสาธารณสุขและการประมวลผลและวิเคราะห์ข้อมูลทางสถิติ ที่เกี่ยวข้องกับสาธารณสุขงานเฝ้าการระวังโรคการเผยแพร่ฝึกอบรมการให้สุขศึกษาการจัดทำงบประมาณตามแผนงานสาธารณสุขงานด้านสิ่งแวดล้อม ให้บริการสาธารณสุข และปฏิบัติหน้าที่อื่นที่เกี่ยวข้อง คือ

๑.๒ งานอนามัยและสิ่งแวดล้อม

- งานสุขาภิบาลทั่วไป
- งานอื่นๆ ที่ได้รับมอบหมาย

๑.๓ งานส่งเสริมสุขภาพและสาธารณสุข

- งานอนามัยชุมชน
- งานสาธารณสุขมูลฐาน
- งานป้องกันยาเสพติด
- งานอื่นๆ ที่ได้รับมอบหมาย
- งานกำจัดมูลฝอยและน้ำเสีย
- งานอื่นๆ ที่ได้รับมอบหมาย

๑.๔ งานควบคุมและจัดการคุณภาพสิ่งแวดล้อม

- งานส่งเสริมและเผยแพร่
- งานควบคุมมลพิษ
- งานศึกษาและวิเคราะห์ผลกระทบต่อสิ่งแวดล้อม
- งานติดตามตรวจสอบ
- งานอื่นๆ ที่ได้รับมอบหมาย

๑.๕ งานควบคุมโรค

- งานการเฝ้าระวัง
- งานระบาดวิทยา
- งานโรคติดต่อและสัตว์นำโรค
- งานโรคเอดส์
- งานอื่นๆ ที่ได้รับมอบหมาย

งานสวัสดิการสังคม

งานสวัสดิการสังคม ซึ่งมีลักษณะงานที่ปฏิบัติเกี่ยวกับการสังคมสงเคราะห์ การส่งเสริมสวัสดิภาพเด็กและเยาวชนผู้สูงอายุ ผู้พิการ การพัฒนาชุมชน การจัดระเบียบชุมชนหนาแน่น และชุมชนแออัด การส่งเสริมกีฬา การจัดให้มีและสนับสนุนกิจกรรมศูนย์เยาวชน การให้คำปรึกษาแนะนำหรือตรวจสอบเกี่ยวกับงานสวัสดิการสังคม และปฏิบัติหน้าที่อื่นที่เกี่ยวข้อง มีทั้งหมด ๓ งาน ดังนี้

๑.๖ งานสังคมสงเคราะห์

- งานสังคมสงเคราะห์
- งานสงเคราะห์เด็ก สตรี คนชรา และผู้ด้อยโอกาส
- งานอื่นๆ ที่ได้รับมอบหมาย

๑.๗ งานสวัสดิการและพัฒนาชุมชน

- งานสวัสดิการและพัฒนาชุมชน
- งานสวัสดิภาพเด็กและเยาวชน
- งานอื่นๆ ที่ได้รับมอบหมาย

๑.๘ งานส่งเสริมอาชีพและพัฒนาสตรี

- งานส่งเสริมอาชีพ
- งานพัฒนาสตรี
- งานอื่นๆ ที่ได้รับมอบหมาย

๒. กองคลัง

มีภาระหน้าที่เกี่ยวกับการจัดทำบัญชีและทะเบียนรับ-จ่ายเงินทุกประเภทงานเกี่ยวกับการเงินการเบิกจ่ายเงินการเก็บรักษาเงิน การนำส่งเงิน การฝากเงิน การตรวจเงิน อบต. รวบรวมสถิติเงินได้ ประเภทต่างๆ การเบิกตัดปีการขยายเวลาเบิกจ่ายงบประมาณการหักภาษีและนำส่งเงินคงเหลือประจำวันการรับ และจ่ายขาดเงินสะสมของ อบต. การยืมเงินทศรองราชการ การจัดหาผลประโยชน์จากสิ่งก่อสร้างและทรัพย์สินของอบต. ตรวจสอบงานของจังหวัดและสำนักงานตรวจเงินแผ่นดินการเร่งรัดใบสำคัญและเงินยืมค้างชำระ การจัดเก็บ ภาษี การประเมินภาษี การเร่งรัดจัดเก็บรายได้ การพัฒนารายได้ การออกใบอนุญาตและค่าธรรมเนียมต่างๆ และ ปฏิบัติหน้าที่อื่นที่เกี่ยวข้อง แบ่งส่วนราชการภายในออกเป็น ๔ งาน คือ

๒.๑ งานการเงิน

- งานรับเงิน – เบิกจ่ายเงิน
- งานจัดทำฎีกาเบิกจ่ายเงิน
- งานเก็บรักษาเงิน
- งานอื่นๆ ที่ได้รับมอบหมาย

๒.๒ งานบัญชี

- งานการบัญชี
- งานทะเบียนคุมการเบิกจ่าย
- งานการเงินและงบทดลอง
- งานงบแสดงฐานะทางการเงิน
- งานอื่นๆ ที่ได้รับมอบหมาย

๒.๓ งานพัฒนาและจัดเก็บรายได้

- งานภาษีอากร ค่าธรรมเนียมและค่าเช่า
- งานพัฒนารายได้
- งานควบคุมกิจการค้าและค่าปรับ
- งานทะเบียนควบคุมและเร่งรัดรายได้
- งานอื่นๆ ที่ได้รับมอบหมาย

๒.๔ งานทะเบียนทรัพย์สินและพัสดุ

- งานทะเบียนทรัพย์สินและแผนที่ภาษี
- งานพัสดุ
- งานทะเบียนเบิกจ่ายวัสดุครุภัณฑ์และยานพาหนะ
- งานอื่นๆ ที่ได้รับมอบหมาย

๓. กองช่าง

มีภาระหน้าที่เกี่ยวกับการสำรวจออกแบบและจัดทำโครงการ ใช้จ่ายเงินของ อบต.การอนุมัติ เพื่อดำเนินการตามโครงการที่ตั้งจ่ายจากเงินรายได้ของ อบต. งานบำรุงซ่อม และจัดทำทะเบียน สิ่งก่อสร้าง ที่ อยู่ในความรับผิดชอบของ อบต.การให้คำแนะนำปรึกษา เกี่ยวกับการจัดทำโครงการ และการออกแบบ ก่อสร้าง แก่อบต. และหน่วยงานอื่นที่เกี่ยวข้อง งานควบคุมอาคาร การดูแล ควบคุม ปรึกษา ซ่อมแซม วัสดุครุภัณฑ์ และ ปฏิบัติหน้าที่อื่นที่เกี่ยวข้อง แบ่งส่วนราชการภายในออกเป็น ๔ งาน คือ

๓.๑ งานก่อสร้าง

- งานก่อสร้างและบูรณะถนน
- งานก่อสร้างและบูรณะสภาพและโครงการพิเศษ
- งานระบบข้อมูลและแผนที่เส้นทางคมนาคม
- งานบำรุงรักษาเครื่องจักรและยานพาหนะ
- งานอื่นๆ ที่ได้รับมอบหมาย

๓.๒ งานออกแบบและควบคุมอาคาร

- งานประเมินราคา
- งานควบคุมการก่อสร้างอาคาร
- งานบริการข้อมูลและหลักเกณฑ์
- งานออกแบบ
- งานอื่นๆ ที่ได้รับมอบหมาย

๓.๓ งานประสานสาธารณูปโภค

- งานประสานสาธารณูปโภคและกิจการประปา
- งานขนส่งและวิศวกรรมจราจร
- งานระบายน้ำ
- งานจัดตกแต่งสถานที่
- งานอื่นๆ ที่ได้รับมอบหมาย

๓.๔ งานผังเมือง

- งานสำรวจและแผนที่
- งานวางผังพัฒนาเมือง
- งานควบคุมทางผังเมือง
- งานจัดรูปที่ดินและฟื้นฟูเมือง
- งานอื่นๆ ที่ได้รับมอบหมาย

๔. กองการศึกษา ศาสนา และวัฒนธรรม

มีภาระหน้าที่เกี่ยวกับ การปฏิบัติงานทางการศึกษาเกี่ยวกับการวิเคราะห์วิจัยและพัฒนาหลักสูตร การแนะแนว การวัดผลประเมินผลการพัฒนาตำราเรียน การวางแผนการศึกษาของมาตรฐานสถานศึกษา การจัดการส่งเสริมการศึกษา การใช้เทคโนโลยีทางการศึกษา การเสนอแนะเกี่ยวกับการศึกษา ส่งเสริมการวิจัยการวางแผนโครงการสำรวจเก็บรวบรวมข้อมูลสถิติการศึกษาเพื่อนำไปประกอบ การพิจารณา กำหนดนโยบาย แผนงาน และแนวทางการปฏิบัติ ในการจัดการศึกษา การเผยแพร่การศึกษา และปฏิบัติหน้าที่อื่นที่เกี่ยวข้อง แบ่งส่วนราชการภายในออกเป็น ๓ งาน คือ

๔.๑ งานบริหารงานการศึกษา

- งานบริหารวิชาการ
- งานนิเทศการศึกษา
- งานเทคโนโลยีทางการศึกษา
- งานอื่นๆ ที่ได้รับมอบหมาย

๔.๒ งานส่งเสริมการศึกษา ศาสนา และวัฒนธรรม

- งานห้องสมุด พิพิธภัณฑ์ และเครือข่ายทางการศึกษา
- งานกิจการศาสนา
- งานส่งเสริมประเพณี ศิลปะและวัฒนธรรม
- งานกิจการเด็กและเยาวชน
- งานกีฬาและนันทนาการ
- งานอื่นๆ ที่ได้รับมอบหมาย

๔.๓ งานฝ่ายกิจการโรงเรียน

- งานจัดการศึกษา
- งานพลศึกษา
- งานทดสอบประเมินผลและตรวจวัดผลการเรียน
- งานบริการและบำรุงสถานศึกษา
- งานศูนย์พัฒนาเด็กเล็ก
- งานอื่นๆ ที่ได้รับมอบหมาย

บทบาท/การมีส่วนร่วมของประชาชนในกิจการทางการเมืองและการบริหาร

ประชาชนในเขตองค์การบริหารส่วนตำบลหนองแขม มีส่วนร่วมในการบริหารงานขององค์การบริหารส่วนตำบล ประชาชนในเขตองค์การบริหารส่วนตำบลยังมีส่วนร่วมในการบริหารงาน การช่วยเหลืองานขององค์การบริหารส่วนตำบล เสนอแนะในกิจกรรมขององค์การบริหารส่วนตำบลในการดำเนินงานต่างๆ เช่น การประชุมจัดทำแผนพัฒนาตำบล , ประชุมประชาคมแก้ไขปัญหาความยากจน , ประชุมการจัดอบรม กระบวนการชุมชนเข้มแข็ง การรณรงค์ต่อต้านยาเสพติด ฯลฯ

๑.๒ ลักษณะภูมิประเทศ สภาพพื้นที่ทั่วไปขององค์การบริหารส่วนตำบลหนองแขมมีสภาพทั่วไปของพื้นที่ตำบลที่มีหมู่บ้านตั้งอยู่แบบกระจัดกระจายทั่วไป พื้นที่ส่วนใหญ่เป็นที่ราบลุ่ม มีระบบชลประทานไหลผ่านทุกหมู่บ้าน

๑.๓ ลักษณะภูมิอากาศ สภาพอากาศทั่วไปของเขตพื้นที่ตำบลหนองแขมมีความคล้ายคลึงภูมิอากาศกลางโดยทั่วไปจำแนกได้ดังนี้

ฤดูร้อน เริ่มต้นระหว่างเดือนกุมภาพันธ์ - เมษายน อากาศร้อนจัดและแล้งจัดติดต่อกันเป็นระยะเวลานานความชื้นในอากาศมีน้อย และมีพายุฤดูร้อนเป็นบางช่วงที่มีคลื่นความร้อนปกคลุม อุณหภูมิสูงสุดประมาณ ๓๕ - ๔๐ องศาเซลเซียส

ฤดูฝน เริ่มต้นระหว่างเดือนพฤษภาคม - ตุลาคม อากาศร้อนและมีพายุลมฝนฟ้าคะนองลมแรงกว่าปีที่แล้วและมีภาวะฝนทิ้งช่วงในบางช่วง ปริมาณน้ำฝนเกณฑ์เฉลี่ย ๖๓๐.๑ มิลลิเมตร ต่อปี

ฤดูหนาว เริ่มต้นระหว่างเดือนพฤศจิกายน - มกราคม อุณหภูมิต่ำสุดประมาณ ๒๕ องศาเซลเซียส

๑.๔ ลักษณะของแหล่งน้ำ มีคลองส่งน้ำของชลประทานไหลผ่านทุกหมู่บ้านองค์การบริหารส่วนตำบลหนองแขมเพื่อให้เพียงพอกับการอุปโภคและบริโภคทางการเกษตรของประชาชน ดังนี้

| | | | | | |
|--------------|---|------|-------------|---|------|
| ลำห้วย | - | แห่ง | สระน้ำ | - | แห่ง |
| หนองน้ำ | - | แห่ง | บ่อน้ำตื้น | - | แห่ง |
| ลำคลอง | ๑ | แห่ง | บ่อบาดาล | - | แห่ง |
| บึง | - | แห่ง | อ่างเก็บน้ำ | - | แห่ง |
| แม่น้ำ | - | แห่ง | ฝาย | - | แห่ง |
| อื่นๆ (ระบุ) | - | แห่ง | เหมือง | - | แห่ง |

๑.๖ ลักษณะของไม้/ป่าไม้ ในเขตองค์การบริหารส่วนตำบลหนองแขมไม่มีป่าไม้ แต่มีต้นไม้ที่ชาวบ้านปลูกลักษณะของไม้เป็นไม้ยืนต้น ผลัดใบ และทางราชการปลูกในวันสำคัญของชาติ

๒. ด้านการเมือง/การปกครอง

๒.๑ เขตการปกครอง องค์การบริหารส่วนตำบลหนองแขม ประกอบด้วยหมู่บ้าน ๘ หมู่บ้านมีพื้นที่อยู่ในองค์การบริหารส่วนตำบลทั้งหมด ๘ หมู่บ้าน ดังนี้

| | | | | |
|-----------|-----------------|-----------|------------------------|------------------|
| หมู่ที่ ๑ | บ้านแปดอาร์ | ผู้ปกครอง | นายทักษิณ รุกขชาติ | ผู้ใหญ่บ้าน |
| หมู่ที่ ๒ | บ้านโคกแก้ว | ผู้ปกครอง | นายวิโรจน์ ทองใบ | ผู้ใหญ่บ้าน |
| หมู่ที่ ๓ | บ้านหนองกลางดอน | ผู้ปกครอง | นายดิเรก ต่อมสำลี | กำนันตำบลหนองแขม |
| หมู่ที่ ๔ | บ้านคลองหกตัน | ผู้ปกครอง | นายประยงค์ สายจินดา | ผู้ใหญ่บ้าน |
| หมู่ที่ ๕ | บ้านหนองโสน | ผู้ปกครอง | นายประเสริฐ เชิดชู | ผู้ใหญ่บ้าน |
| หมู่ที่ ๖ | บ้านโคกกระทู้ | ผู้ปกครอง | นางกิ่งทอง โพธิ์นิมิตร | ผู้ใหญ่บ้าน |
| หมู่ที่ ๗ | บ้านหนองอ่างทอง | ผู้ปกครอง | นางสาวพรรณนิภา ชาตีสี | ผู้ใหญ่บ้าน |
| หมู่ที่ ๘ | บ้านลำศาลเจ้า | ผู้ปกครอง | นายอำนาจ มณีวงศ์ | ผู้ใหญ่บ้าน |

๒.๒ การเลือกตั้ง

องค์การบริหารส่วนตำบลหนองแขม มีทั้งหมด ๘ หมู่บ้าน ประชาชนให้ความร่วมมือด้านการเลือกตั้งเป็นอย่างดี เช่น การเลือกตั้งสมาชิกสภาองค์การบริหารส่วนตำบล ในปี พ.ศ. ๒๕๕๖ ประชาชนมาใช้สิทธิเลือกตั้ง จำนวนผู้มาใช้สิทธิเลือกตั้งนายกองค์การบริหารส่วนตำบล ๒,๔๗๖ คน ปัญหาคือการแข่งขันทางการเมืองค่อนข้างสูง มีจุดที่น่าสังเกตคือ มีการย้ายเข้าย้ายออกช่วงที่จะมีการเลือกตั้ง ไม่ว่าจะเป็นการเลือกผู้ใหญ่บ้าน สมาชิกสภา นายกองค์การบริหารส่วนตำบล โดยเฉพาะ การคัดเลือกผู้ใหญ่บ้าน การแก้ไขปัญหาขององค์การบริหารส่วนตำบล คือ ขอความร่วมมือ ผู้นำ เจ้าหน้าที่ที่มีหน้าที่รับผิดชอบให้ระมัดระวัง สอดส่องพฤติกรรมและให้รายงานอำเภอทราบ การรณรงค์ ประชาสัมพันธ์ ให้ข้อมูลที่ถูกต้อง เกี่ยวกับข้อกฎหมายของการเลือกตั้งที่กระทำได้และทำไม่ได้ให้ประชาชนได้รับทราบ ปัญหาต่างๆ ที่เกิดขึ้นขององค์การบริหารส่วนตำบลก็ได้พยายามแก้ไข โดยเรื่องจากการประชุมประชาคมท้องถิ่นทุกหมู่บ้านในเขตองค์การบริหารส่วนตำบลในการจัดทำแผนพัฒนาท้องถิ่น

๓. ประชากร

๓.๑ ข้อมูลเกี่ยวกับจำนวนประชากร

| จำนวน ๘ หมู่บ้าน (ปี พ.ศ. ๒๕๖๕) | | | | |
|---------------------------------|-----------------|----------------|-------|-------|
| หมู่ที่ | ชื่อหมู่บ้าน | จำนวนครัวเรือน | ชาย | หญิง |
| ๑ | บ้านแปดอาร์ | ๒๕๕ | ๓๗๕ | ๓๗๕ |
| ๒ | บ้านโคกแก้ว | ๔๑ | ๕๙ | ๕๙ |
| ๓ | บ้านหนองกลางดอน | ๑๔๕ | ๒๕๘ | ๒๖๖ |
| ๔ | บ้านคลองหกต้น | ๕๖ | ๑๑๔ | ๑๓๙ |
| ๕ | บ้านหนองโสน | ๘๕ | ๑๒๐ | ๑๒๑ |
| ๖ | บ้านโคกกระพี้ | ๕๖ | ๙๖ | ๙๔ |
| ๗ | บ้านหนองอ่างทอง | ๔๔ | ๗๕ | ๘๐ |
| ๘ | บ้านลำศาลเจ้า | ๖๕ | ๙๙ | ๑๓๑ |
| รวมทั้งสิ้น | | ๗๔๘ | ๑,๑๙๖ | ๑,๒๖๕ |

๔. สภาพทางสังคม

๔.๑ การศึกษา

ด้านการศึกษาในเขตองค์การบริหารส่วนตำบลหนองแวม มีการจัดการด้านการศึกษา โดยมีศูนย์พัฒนาเด็กเล็กขององค์การบริหารส่วนตำบลหนองแวม จำนวน ๒ แห่ง มีโรงเรียนสังกัด สำนักงานคณะกรรมการการศึกษาขั้นพื้นฐาน (สพฐ.) จำนวน ๒ แห่ง ตามข้อมูล ดังนี้

ศูนย์พัฒนาเด็กเล็กก่อนวัยเรียน ประจำปีการศึกษา พ.ศ. ๒๕๖๒

| ที่ | ชื่อศูนย์พัฒนาเด็กเล็ก | ที่ตั้ง | รวม |
|-----|----------------------------------|---------|-----|
| | | หมู่ที่ | |
| ๑ | ศูนย์พัฒนาเด็กเล็กอบต.หนองแวม | ๒ | ๒๔ |
| ๒ | ศูนย์พัฒนาเด็กเล็กวัดหนองอ่างทอง | ๗ | ๑๐ |
| รวม | | | ๓๔ |

- ➔ ศูนย์พัฒนาเด็กเล็กอบต.หนองแวม
- มีผู้ช่วยครูผู้ดูแลเด็ก จำนวน ๑ คน
 - มีครูผู้ดูแลเด็ก จำนวน ๒ คน
- ➔ ศูนย์พัฒนาเด็กเล็กวัดหนองอ่างทอง
- มีผู้ช่วยครูผู้ดูแลเด็กและทำความสะอาด จำนวน ๑ คน

สภาเด็กและเยาวชนตำบลหนองแวม

องค์การบริหารส่วนตำบลหนองแวม ได้จัดตั้งสภาเด็กและเยาวชนขึ้น จำนวน ๑ แห่ง เพื่อเป็นองค์กรเครือข่ายเชื่อมโยงกลุ่มเด็กและเยาวชนในองค์การบริหารส่วนตำบลหนองแวมที่มีการดำเนินงานในด้านต่างๆ เข้าด้วยกันอย่างเป็นระบบ เพื่อแสวงหาแนวทางในการส่งเสริมและพัฒนาเด็กและเยาวชนภายในองค์การบริหารส่วนตำบลหนองแวมภายใต้หลักการ “เด็กนำผู้ใหญ่หนุน” ซึ่งในปัจจุบันนี้สภาเด็กและเยาวชนเป็นองค์กรนิติบุคคล ภายใต้พระราชบัญญัติส่งเสริมการพัฒนาเด็กและเยาวชนแห่งชาติ พุทธศักราช ๒๕๕๐ และที่แก้ไขเพิ่มเติม (ฉบับที่ ๒) พ.ศ. ๒๕๖๐ โดยสภาเด็กและเยาวชนมีสำนักงานตั้งอยู่ที่ องค์การบริหารส่วนตำบลหนองแวม อำเภอหนองแค จังหวัดสระบุรี โดยได้ดำเนินการแต่งตั้งคณะกรรมการบริหารสภาเด็กและเยาวชน เพื่อส่งเสริม สนับสนุน และประสานงานการดำเนินการของสภาเด็กและเยาวชน

ข้อมูลโรงเรียนสังกัด สำนักงานคณะกรรมการการศึกษาขั้นพื้นฐาน (สพฐ.)

- ๑.โรงเรียนวัดราษฎร์เจริญ
- ๒.โรงเรียนวัดหนองอ่างทอง

๔.๒ สาธารณสุข

- โรงพยาบาลส่งเสริมสุขภาพตำบลหนองแวม จำนวน ๑ แห่ง ตั้งอยู่บ้านหนองแวม หมู่ที่ ๒

๔.๓ อาชญากรรม

องค์การบริหารส่วนตำบลหนองแขมมีเหตุอาชญากรรมเกิดขึ้น แต่มีเหตุการณ์ลักขโมยทรัพย์สินประชาชน และทำลายทรัพย์สินของราชการ ซึ่งองค์การบริหารส่วนตำบลหนองแขมก็ได้ดำเนินการป้องกันการเกิดเหตุดังกล่าว จากการสำรวจข้อมูลพื้นฐานพบว่า ส่วนมากครัวเรือนมีการป้องกันอุบัติเหตุอย่างถูกวิธี มีความปลอดภัยในชีวิตและทรัพย์สิน ปัญหาคือจากข้อมูลที่สำรวจพบว่ามี การป้องกันอุบัติเหตุ อาชญากรรม ได้ตั้งจุดตรวจ จุดสกัด จุดบริการ ในช่วงเทศกาลที่มีวันหยุดหลายวันเพื่ออำนวยความสะดวกให้กับประชาชน แต่ปัญหาที่พบเป็นประจำคือการทะเลาะวิวาทของกลุ่มวัยรุ่นโดยเฉพาะในสถานที่จัดงานดนตรี งานมหรสพ เป็นปัญหาที่ชุมชนได้รับผลกระทบเป็นอย่างมาก การแก้ไขปัญหา คือการแจ้งเตือนให้ผู้ปกครองดูแลบุตรหลานของตน ประชาสัมพันธ์ให้ทราบถึงผลกระทบ ผลเสียหาย และโทษที่ได้รับจากการเกิดเหตุทะเลาะวิวาท การขอความร่วมมือไปยังผู้นำ การขอคำสั่งจาก ตำรวจ ผู้นำ อปพร. เพื่อระงับเหตุไม่ให้เกิดความรุนแรง แต่จะไม่ให้เกิดขึ้นเลยยังเป็นปัญหาที่ปัจจุบันไม่สามารถที่จะแก้ไขได้ ทั้งที่มีการร่วมมือกันหลายฝ่าย เป็นเรื่องที่ทางองค์การบริหารส่วนตำบลจะต้องหาวิธีที่จะแก้ไขปัญหาให้กับประชาชนต่อไปตามอำนาจหน้าที่ที่สามารถดำเนินการได้

๔.๔ ยาเสพติด

ปัญหาเสพติดในองค์การบริหารส่วนตำบลหนองแขม จากการที่ทางสถานีตำรวจภูธรหนองแค ได้แจ้งให้กับองค์การบริหารส่วนตำบลหนองแขมทราบนั้นพบว่าในเขตองค์การบริหารส่วนตำบลหนองแขมมีผู้ติดยาเสพติดแต่เมื่อเทียบกับพื้นที่ เหตุผลก็เนื่องมาจากว่าได้รับความร่วมมือกับทางผู้นำ ประชาชน หน่วยงานขององค์การบริหารส่วนตำบลหนองแขมที่ช่วยสอดส่องดูแลอยู่เป็นประจำ การแก้ไขปัญหาขององค์การบริหารส่วนตำบลหนองแขมสามารถทำได้เฉพาะตามอำนาจหน้าที่เท่านั้น เช่น การณรงค์ การประชาสัมพันธ์ การแจ้งเบาะแส การฝึกอบรมให้ความรู้ ถ้านอกเหนือจากอำนาจหน้าที่ ก็เป็นเรื่องของอำเภอหรือตำรวจแล้วแต่กรณี ทั้งนี้ องค์การบริหารส่วนตำบลหนองแขมก็ได้ให้ความร่วมมือมาโดยตลอด

๔.๕ การสังคมสงเคราะห์

องค์การบริหารส่วนตำบลหนองแขมได้ดำเนินการด้านสังคมสงเคราะห์ ดังนี้

- (๑) ดำเนินการจ่ายเบี้ยยังชีพให้กับผู้สูงอายุ ผู้พิการ และผู้ป่วยเอดส์
- (๒) รับลงทะเบียนและประสานโครงการเงินอุดหนุนเพื่อการเลี้ยงดูเด็กแรกเกิด
- (๓) ประสานการทำบัตรผู้พิการ
- (๔) ดำเนินการโครงการฝึกอบรมทักษะอาชีพให้กับประชาชนทั่วไป
- (๕) ดำเนินโครงการสงเคราะห์ครอบครัวผู้ยากไร้ที่ตกเกณฑ์ จปฐ.
- (๖) ดำเนินโครงการสร้างและซ่อมที่อยู่อาศัยให้กับผู้ยากไร้ รายได้น้อย ผู้ด้อยโอกาสไร้ที่พึ่ง
- (๗) อุดหนุนกองทุนสวัสดิการชุมชน
- (๘) ประสานการให้ความช่วยเหลือของจังหวัด อำเภอ หน่วยงานต่างๆ ที่ให้การสนับสนุน

๕. ระบบบริการพื้นฐาน

๕.๑ การคมนาคมขนส่ง

องค์การบริหารส่วนตำบลหนองแขม ไม่มี บขส.หรือรถประจำทางที่ใช้ในการขนส่ง

๕.๒ เส้นทางคมนาคม

การคมนาคมของตำบลหนองแขมมีเส้นทางที่สามารถเข้ามาสู่ตัวตำบลได้ ๒ เส้นทางหลัก ดังนี้
ถนนทางหลวงหมายเลข ๑๐๔๕ สายพหลโยธิน

ถนนทางหลวงหมายเลข ๓๐๔๓ สายสามัคคี

ถนนภายในตำบล

เป็นถนนคอนกรีตเสริมเหล็กที่ยังสามารถใช้งานได้ และถนนลูกรังในบางส่วนของเขตพื้นที่ทำ

การเกษตร

สะพาน จำนวน ๓ สะพาน

๕.๓ การไฟฟ้า

การขยายเขตไฟฟ้า ปัจจุบันมีไฟฟ้าใช้ทั่วครัวเรือน คิดเป็น ๑๐๐ เปอร์เซ็นต์ ปัญหาคือไฟฟ้าส่องสว่างทางหรือที่สาธารณะยังไม่สามารถดำเนินการครอบคลุมพื้นที่ได้ทั้งหมด เนื่องจากพื้นที่ที่มีความต้องการให้ติดตั้งไฟฟ้าส่องสว่างนั้นยังไม่เป็นที่สาธารณะ องค์การบริหารส่วนตำบลหนองแขมจึงไม่สามารถดำเนินการได้ เช่นเดียวกับถนน การแก้ปัญหาคือ ประสานความร่วมมือกันในหลายๆ ฝ่าย เพื่อที่จะทำความเข้าใจกับประชาชนในพื้นที่ และวิธีการที่จะดำเนินการแก้ไขอย่างไร ทั้งนี้ องค์การบริหารส่วนตำบลก็ได้ตั้งงบประมาณในส่วนนี้ไว้แล้ว และได้แจ้งประชาสัมพันธ์ให้ประชาชนได้รับทราบถึงเหตุผลเพื่อที่จะได้ช่วยกันแก้ไขปัญหาให้กับประชาชน

๕.๔ การประปา

การประปาขององค์การบริหารส่วนตำบลหนองแขมไม่มีกิจการประปาแต่ละหมู่บ้านได้บริหารจัดการเอง และทุกหมู่บ้านสามารถให้บริการได้ครอบคลุมทุกหลังคาเรือน คิดเป็น ๑๐๐ เปอร์เซ็นต์ แต่จะมีปัญหาในปีที่ผ่านมามีบางหมู่บ้านที่เกิดปัญหาภัยแล้งซึ่งทางองค์การบริหารส่วนตำบลหนองแขมได้แก้ไขปัญหาโดยการใช้เครื่องสูบน้ำจากสระหนึ่งไปยังอีกสระที่ใช้ระบบประปาและสามารถแก้ไขปัญหาให้ประชาชนได้ องค์การบริหารส่วนตำบลก็นำโครงการเกี่ยวกับพัฒนาแหล่งน้ำบรรจุในแผนพัฒนาสี่ปีเพื่อที่จะพิจารณาดำเนินการในปีต่อไป เมื่อมีงบประมาณและความจำเป็นก็สามารถดำเนินโครงการได้ต่อเนื่อง เพื่อตอบสนองต่อความต้องการของประชาชน

๕.๕ โทรศัพท์

ปัจจุบันในพื้นที่องค์การบริหารส่วนตำบลหนองแขม ไม่มีโทรศัพท์สาธารณะ เนื่องจากประชาชนได้นิยมใช้โทรศัพท์ส่วนบุคคลแทน ซึ่งสามารถติดต่อสื่อสารได้รวดเร็ว และสามารถใช้อินเตอร์เน็ตได้ เช่น โทรศัพท์มือถือ สำหรับสถานที่ราชการ ยังคงใช้ระบบโทรศัพท์พื้นฐานในการติดต่อสื่อสาร ใช้อยู่

๕.๕ ไปรษณีย์/การสื่อสาร/การขนส่ง และวัสดุ ครุภัณฑ์

องค์การบริหารส่วนตำบลหนองแขม ไม่มีไปรษณีย์

- มีบริการให้ใช้อินเทอร์เน็ตฟรี ที่สำนักงานองค์การบริหารส่วนตำบลหนองแขม
- องค์การบริหารส่วนตำบลหนองแขม มีวัสดุ ครุภัณฑ์ในการปฏิบัติหน้าที่ แต่ก็มีบาง

รายการที่ยังขาดแคลนเนื่องจากมีงบประมาณไม่เพียงพอ วัสดุ ครุภัณฑ์ต่างๆ นั้นมีไว้สำหรับการปฏิบัติหน้าที่ของเจ้าหน้าที่องค์การบริหารส่วนตำบลหนองแขมในการดำเนินการกิจบริการสาธารณะเพื่อประโยชน์ของประชาชนเท่านั้น แต่หากประชาชนเดือดร้อน หรือหน่วยงานอื่นเดือดร้อน ก็สามารถมายืมใช้ได้

๖. ระบบเศรษฐกิจ

๖.๑ การเกษตร

พื้นที่องค์การบริหารส่วนตำบลหนองแขม ประชากรส่วนใหญ่ประกอบอาชีพเกษตรกรรม โดยมีกิจกรรมการเกษตรที่สำคัญ ได้แก่ ทำนา รองลงมา คือ ทำไร่ เลี้ยงสัตว์ รับจ้าง นอกจากนี้ยังมีกิจกรรมอื่นๆ ซึ่งไม่สามารถจำแนกเป็นรายหมู่บ้านได้ คือ ทำสวนผลไม้ ตามลำดับ (ข้อมูล จปฐ. ปี ๒๕๖๒)

๖.๒ การประมง

ในเขตองค์การบริหารส่วนตำบลหนองแขมไม่มีการประมง เป็นการจับปลาตามธรรมชาติในบริเวณในครัวเรือนตามฤดูกาลเท่านั้น

๖.๓ การปศุสัตว์

การปศุสัตว์ในเขตองค์การบริหารส่วนตำบลหนองแขม เป็นการประกอบกิจการในลักษณะเลี้ยงในครัวเรือนเป็นอาชีพหลักและอาชีพเสริม เช่น การเลี้ยงไก่ เป็ด โค สุกร กระบือ เพื่อจำหน่ายและบริโภคเองในครัวเรือน

๖.๔ การท่องเที่ยว

ในเขตพื้นที่องค์การบริหารส่วนตำบลหนองแขมไม่มีแหล่งท่องเที่ยว แต่ได้ส่งเสริมการท่องเที่ยวให้เกิดขึ้นในพื้นที่ เช่น การจัดงานประเพณีต่างๆ และส่งเสริมกิจกรรมของวัด

๖.๕ อุตสาหกรรม

ในเขตองค์การบริหารส่วนตำบลหนองแขมไม่มีอุตสาหกรรม แต่มีการประกอบโรงสีขนาดเล็ก จำนวน ๑ แห่ง

๖.๖ การพาณิชย์และกลุ่มอาชีพ

การพาณิชย์

| | | | | | |
|-------------------|----|------|----------------------------|---|------|
| ธนาคาร | - | แห่ง | สถานีบริการน้ำมัน | - | แห่ง |
| บริษัท | - | แห่ง | ศูนย์การค้า/ห้างสรรพสินค้า | - | แห่ง |
| ห้างหุ้นส่วนจำกัด | - | แห่ง | ตลาดสด | - | แห่ง |
| ร้านค้าต่างๆ | ๒๕ | แห่ง | โรงฆ่าสัตว์ | - | แห่ง |
| ซูเปอร์มาเก็ต | - | แห่ง | อู่ซ่อมรถ | - | แห่ง |

องค์กร/กลุ่มอาชีพ

จากการจัดเวทีชุมชนและสอบถามตัวแทนกลุ่มและองค์กรในชุมชน ทำให้ได้ข้อมูลกลุ่มต่างๆ ในตำบลหนองแขมดังนี้ กลุ่มอาชีพหัตถกรรมหลังน้ำท่วม และกลุ่มทำไม้กวาด ในจำนวนดังกล่าวมีกลุ่มที่น่าสนใจ เช่น กลุ่มแปรรูปผลผลิตทางการเกษตรหมู่ที่ ๗ เช่น กล้วยฉาบ ทำนาซึ่งเป็นการปลูกพืชหมุนเวียนทำให้ดินมีความอุดมสมบูรณ์และยังทำให้ข้างงามด้วย

๖.๗ แรงงาน

จากการสำรวจข้อมูลพื้นฐานพบว่า ประชากรที่มีอายุ ๑๕ - ๖๐ ปี อยู่ในกำลังแรงงาน ร้อยละ ๙๕ เมื่อเทียบกับอัตราส่วนกับจังหวัด ร้อยละ ๗๓.๙๙ ซึ่งสูงกว่ามาก แต่ค่าแรงในพื้นที่ต่ำกว่าระดับจังหวัด โดยเฉพาะแรงงานด้านการเกษตร ประชากรอายุระหว่าง ๒๕ - ๕๐ ปี บางส่วน ปัญหาที่พบคือ ประชากรต้องไปทำงานนอกพื้นที่ในเมืองที่มีโรงงานอุตสาหกรรม บริษัท ห้างร้านใหญ่ๆ เพราะในพื้นที่ไม่มีโรงงานอุตสาหกรรมที่มีการจ้างแรงงานเยอะ เพราะพื้นที่ส่วนมากเป็นที่อยู่อาศัย ปัญหานี้ยังไม่สามารถแก้ไขได้

๗. ศาสนา ประเพณี วัฒนธรรม

๗.๑ การนับถือศาสนา

ประชาชนในตำบลหนองแขม จะนับถือศาสนาพุทธ โดยมีศาสนาสถาน ๒ แห่ง ดังนี้

| ที่ | ชื่อศาสนสถาน | สถานที่ตั้ง | |
|-----|----------------|-----------------|---------|
| | | บ้าน | หมู่ที่ |
| ๑ | วัดราษฎร์เจริญ | บ้านแปดอาร์ | ๑ |
| ๒ | วัดหนองอ่างทอง | บ้านหนองอ่างทอง | ๗ |

๘.๒ ประเพณีและงานประจำปี

- ประเพณีวันสงกรานต์ ประมาณเดือน เมษายน
- ประเพณีลอยกระทง ประมาณเดือน พฤศจิกายน
- ประเพณีวันเข้าพรรษา ออกพรรษา ประมาณเดือน กรกฎาคม ตุลาคม

๘.๓ ภูมิปัญญาท้องถิ่น ภาษาถิ่น

ภูมิปัญญาท้องถิ่น ประชาชนในเขตพื้นที่ได้อนุรักษ์ภูมิปัญญาท้องถิ่น ได้แก่ วิธีการทำไม้กวาด ภาษาถิ่น ประชาชนส่วนใหญ่พูดภาษาไทยภาคกลาง

๘.๔ สินค้าพื้นเมืองและของที่ระลึก

ประชาชนในตำบลหนองแขมได้มีสินค้าพื้นเมืองและของฝากส่วนใหญ่จะเป็น กล้วยเบรกแตก กล้วยฉาบ ซึ่งประชาชนเริ่มหันมาปลูกกล้วยมากขึ้นและไม้กวาดทางมะพร้าวของกลุ่มวิสาหกิจชุมชน

๙. ทรัพยากรธรรมชาติ

๙.๑ น้ำ ที่ใช้ในการอุปโภค-บริโภค เป็นน้ำที่ได้จากน้ำฝน ซึ่งจะต้องนำมาผ่านกระบวนการของระบบประปา สำหรับน้ำใต้ดินมีปริมาณน้อย ไม่สามารถนำขึ้นมาใช้ให้พอเพียงได้ และบางแห่งเค็ม ไม่สามารถใช้ดื่มและอุปโภคได้

๙.๒ ป่าไม้ ในเขตพื้นที่องค์การบริหารส่วนตำบลหนองแขมไม่มีป่าไม้

๙.๓ ภูเขา ในเขตพื้นที่องค์การบริหารส่วนตำบลหนองแขมไม่มีภูเขา

๙.๔ คุณภาพของทรัพยากรธรรมชาติ

ในพื้นที่ขององค์การบริหารส่วนตำบลหนองแขมส่วนมากเป็นพื้นที่สำหรับเพาะปลูก เป็นที่นา ไร่ สวน ที่อยู่อาศัย ร้านค้า สถานประกอบการ ตามลำดับ และมีพื้นที่เพียงเล็กน้อยที่เป็นพื้นที่สาธารณะ ทรัพยากรธรรมชาติในพื้นที่ ก็ได้แก่ ดิน น้ำ ต้นไม้ อากาศที่ไม่มีมลพิษ ปัญหาคือ ไม่สามารถที่จะนำน้ำจากใต้ดินมาใช้ในการอุปโภค - บริโภคได้ ต้องอาศัยน้ำดิบจากแหล่งอื่น และน้ำฝน น้ำในการเกษตรก็ต้องรอฤดูฝน มีแหล่งน้ำใช้ในการเกษตรไม่เพียงพอ ในพื้นที่ของสาธารณะรวมทั้งปรับปรุงสภาพภูมิทัศน์ให้ร่มรื่นสวยงาม เป็นที่พักผ่อนหย่อนใจของประชาชน ฯลฯ

ส่วนที่ ๒

ยุทธศาสตร์การพัฒนากองคกรปกครองส่วนท้องถิ่น

๑. ความสัมพันธ์ระหว่างแผนพัฒนาระดับมหภาค

๒.๑ แผนยุทธศาสตร์ชาติ ๒๐ ปี (พ.ศ. ๒๕๖๑ - ๒๕๘๐)

แผนยุทธศาสตร์ชาติ ๒๐ (พ.ศ.๒๕๖๑-๒๕๘๐)

วิสัยทัศน์ ประเทศไทยมีความมั่นคง มั่งคั่ง ยั่งยืน เป็นประเทศที่พัฒนาแล้ว ด้วยการพัฒนาตามปรัชญาเศรษฐกิจพอเพียง

คติพจน์ประจำชาติ “มั่นคง มั่งคั่ง ยั่งยืน”

ประกอบด้วย ๖ ยุทธศาสตร์

ยุทธศาสตร์ที่ ๑ ด้านความมั่นคง

ยุทธศาสตร์ที่ ๒ ด้านการสร้างความสามารถในการแข่งขัน

ยุทธศาสตร์ที่ ๓ ด้านการพัฒนาและเสริมสร้างศักยภาพทรัพยากรมนุษย์

ยุทธศาสตร์ที่ ๔ ด้านการสร้างโอกาสและความเสมอภาคทางสังคม

ยุทธศาสตร์ที่ ๕ ด้านการสร้างการเติบโตบนคุณภาพชีวิตที่เป็นมิตรต่อสิ่งแวดล้อม

ยุทธศาสตร์ที่ ๖ ด้านการปรับสมดุลและพัฒนาระบบการบริหารจัดการภาครัฐ



๒.๑.๑. วิสัยทัศน์ประเทศไทย

“ประเทศไทยมีความ มั่นคง มั่งคั่ง ยั่งยืน เป็นประเทศพัฒนาแล้ว ด้วยการพัฒนาตามหลักปรัชญาของเศรษฐกิจพอเพียง” หรือเป็นคติพจน์ประจำชาติว่า “มั่นคง มั่งคั่ง ยั่งยืน” เพื่อสนองต่อต่อผลประโยชน์แห่งชาติ อันได้แก่ การมีเอกราช อธิปไตย การดำรงอยู่อย่างมั่นคง และยั่งยืนของสถาบันหลักของชาติและประชาชนจากภัยคุกคามทุกรูปแบบ การอยู่ร่วมกันในชาติอย่างสันติสุขเป็นปึกแผ่น มีความมั่นคงทางสังคมท่ามกลางพหุสังคมและการมีเกียรติและศักดิ์ศรีของความเป็นมนุษย์ความเจริญเติบโตของชาติ ความเป็นธรรมและความอยู่ดีมีสุขของประชาชน ความยั่งยืนของฐานทรัพยากรธรรมชาติสิ่งแวดล้อม ความมั่นคงทางพลังงานและอาหาร ความสามารถในการรักษาผลประโยชน์ของชาติภายใต้การเปลี่ยนแปลงของสภาวะแวดล้อมระหว่างประเทศ และการอยู่ร่วมกันอย่างสันติประสานสอดคล้องกันด้านความมั่นคงในประชาคมอาเซียนและประชาคมโลกอย่างมีเกียรติและศักดิ์ศรี

ความมั่นคง หมายถึง การมีความมั่นคงปลอดภัยจากภัยและการเปลี่ยนแปลงทั้งภายในประเทศและภายนอกประเทศในทุกระดับ ทั้งระดับประเทศ สังคม ชุมชน ครัวเรือน และปัจเจกบุคคล และมีความมั่นคงในทุกมิติ ทั้งมิติทางการทหาร เศรษฐกิจ สังคม สิ่งแวดล้อม และการเมือง เช่น ประเทศมีความมั่นคงในเอกราชและอธิปไตย มีการปกครองระบอบประชาธิปไตยที่มีพระมหากษัตริย์ทรงเป็นประมุข สถาบันชาติ ศาสนา พระมหากษัตริย์มีความเข้มแข็งเป็นศูนย์กลางและเป็นที่ยึดเหนี่ยวจิตใจของประชาชน มีระบบการเมืองที่มั่นคงเป็นกลไกที่นำไปสู่การบริหารประเทศที่ต่อเนื่องและโปร่งใสตามหลักธรรมาภิบาล สังคมมีความปรองดองและความสามัคคี สามารถผนึกกำลังเพื่อพัฒนาประเทศ ชุมชนมีความเข้มแข็ง ครอบครัวมีความอบอุ่น ประชาชนมีความมั่นคงในชีวิต มีงานและรายได้ที่มั่นคงพอเพียงกับการดำรงชีวิต มีการออมสำหรับวัยเกษียณ ความมั่นคงของอาหาร พลังงาน และน้ำ มีที่อยู่อาศัยและความปลอดภัยในชีวิตทรัพย์สิน

ความมั่งคั่ง หมายถึง ประเทศไทยมีการขยายตัวของเศรษฐกิจอย่างต่อเนื่องและมีความยั่งยืนจนเข้าสู่กลุ่มประเทศรายได้สูง ความเหลื่อมล้ำของการพัฒนาลดลง ประชากรมีความอยู่ดีมีสุขได้รับผลประโยชน์จากการพัฒนาอย่างเท่าเทียมกันมากขึ้น และมีการพัฒนาอย่างทั่วถึงทุกภาคส่วนมีคุณภาพชีวิตตามมาตรฐานขององค์การสหประชาชาติ ไม่มีประชาชนที่อยู่ในภาวะความยากจนเศรษฐกิจในประเทศมีความเข้มแข็งขณะเดียวกันต้องมีความสามารถในการแข่งขันกับประเทศต่างๆทั้งในตลาดโลกและตลาดภายในประเทศเพื่อให้สามารถสร้างรายได้ทั้งจากภายในและภายนอกประเทศตลอดจนมีการสร้างฐานเศรษฐกิจและสังคมแห่งอนาคต เพื่อให้สอดคล้องกับบริบทการพัฒนาที่เปลี่ยนแปลงไป และประเทศไทยมีบทบาทที่สำคัญในเวทีโลก และมีความสัมพันธ์ทางเศรษฐกิจและการค้าอย่างแน่นแฟ้นกับประเทศในภูมิภาคเอเชีย เป็นจุดสำคัญของการเชื่อมโยงในภูมิภาค ทั้งการคมนาคมขนส่ง การผลิต การค้า การลงทุน และการทำธุรกิจ เพื่อให้เป็นพลังในการพัฒนา นอกจากนี้ยังมีความสมบูรณ์ในทุนที่จะสามารถสร้างการพัฒนาต่อเนื่องไปได้ ได้แก่ ทุนมนุษย์ ทุนทางปัญญา ทุนทางการเงิน ทุนที่เป็นเครื่องมือเครื่องจักร ทุนทางสังคม และทุนทรัพยากรธรรมชาติและสิ่งแวดล้อม

ความยั่งยืน หมายถึง การพัฒนาที่สามารถสร้างความเจริญ รายได้ และคุณภาพชีวิตของประชาชนให้เพิ่มขึ้นอย่างต่อเนื่อง ซึ่งเป็นการเจริญเติบโตของเศรษฐกิจที่อยู่บนหลักการใช้ การรักษาและการฟื้นฟูฐานทรัพยากรธรรมชาติอย่างยั่งยืน ไม่ใช่ทรัพยากรธรรมชาติจนเกินพอดี ไม่สร้างมลภาวะต่อสิ่งแวดล้อมเกินความสามารถในการรองรับและเยียวยาของระบบนิเวศ การผลิตและการบริโภคเป็นมิตรกับสิ่งแวดล้อม และสอดคล้องกับเป้าหมายการพัฒนาที่ยั่งยืน ทรัพยากรธรรมชาติมีความอุดมสมบูรณ์มากขึ้นและสิ่งแวดล้อมมีคุณภาพดีขึ้น คนมีความรับผิดชอบต่อสังคม มีความเอื้ออาทร เสียสละเพื่อผลประโยชน์ส่วนรวม รัฐบาลมีนโยบายที่มุ่งประโยชน์ส่วนรวมอย่างยั่งยืนและให้ความสำคัญกับการมีส่วนร่วมของประชาชน และทุกภาคส่วนในสังคมยึดถือและปฏิบัติตามหลักปรัชญาของเศรษฐกิจพอเพียงเพื่อการพัฒนาอย่างสมดุล มีเสถียรภาพ และยั่งยืน

โดยมีเป้าหมายการพัฒนาประเทศ คือ **“ประเทศชาติมั่นคง ประชาชนมีความสุข เศรษฐกิจพัฒนาอย่างต่อเนื่อง สังคมเป็นธรรม ฐานทรัพยากรธรรมชาติยั่งยืน”** โดยยกระดับศักยภาพของประเทศในหลากหลายมิติ พัฒนาคมนในทุกมิติและในทุกช่วงวัยให้เป็นคนดี เก่ง และมีคุณภาพ สร้างโอกาสและความเสมอภาคทางสังคม สร้างการเติบโตบนคุณภาพชีวิตที่เป็นมิตรกับสิ่งแวดล้อม และมีภาครัฐของประชาชนเพื่อประชาชนและประโยชน์ส่วนรวม โดยการประเมินผลการพัฒนาตามยุทธศาสตร์ชาติ ประกอบด้วย

- ๑) ความอยู่ดีมีสุขของคนไทยและสังคมไทย
- ๒) ชีตความสามารถในการแข่งขัน การพัฒนาเศรษฐกิจ และการกระจายรายได้
- ๓) การพัฒนาทรัพยากรมนุษย์ของประเทศ
- ๔) ความเท่าเทียมและความเสมอภาคของสังคม
- ๕) ความหลากหลายทางชีวภาพ คุณภาพสิ่งแวดล้อม และความยั่งยืนของทรัพยากรธรรมชาติ
- ๖) ประสิทธิภาพการบริหารจัดการและการเข้าถึงการให้บริการของภาครัฐ



กรอบแนวทางที่สำคัญของยุทธศาสตร์ชาติ ระยะ ๒๐ ปี

๑ ยุทธศาสตร์ชาติด้านความมั่นคง

๑. เสริมสร้างความมั่นคงของสถาบันหลักและการปกครองระบบประชาธิปไตยอันมีพระมหากษัตริย์ทรงเป็นประมุข

๒. ปฏิรูปกลไกการบริหารประเทศไทยและพัฒนาความมั่นคงทางการเมือง ขจัดคอร์รัปชัน สร้างความเชื่อมั่นในกระบวนการยุติธรรม

๓. การรักษาความมั่นคงภายในและความสงบเรียบร้อยภายในตลอดจนการบริหารจัดการความมั่นคงชายแดนและชายฝั่งทะเล

๔. การพัฒนาระบบ กลไก มาตรการและความร่วมมือระหว่างประเทศทุกระดับ และรักษาคุณภาพ ความสัมพันธ์กับประเทศมหาอำนาจ เพื่อป้องกันและแก้ไขปัญหาความมั่นคงรูปแบบใหม่

๕. การพัฒนาเสริมสร้างศักยภาพการผนึกกำลังป้องกันประเทศการรักษาความสงบเรียบร้อยภายในประเทศ สร้างความร่วมมือกับประเทศเพื่อนบ้านและมิตรประเทศ

๖. การพัฒนาระบบการเตรียมพร้อมแห่งชาติและระบบบริหารจัดการภัยพิบัติ รักษาความมั่นคงของฐานทรัพยากรธรรมชาติสิ่งแวดล้อม

๗. การปรับกระบวนการทำงานของกลไกที่เกี่ยวข้องจากแนวตั้งสู่แนวนายมากขึ้น

๒. ด้านการสร้างความสามารถในการแข่งขัน

๑. การพัฒนาสมรรถนะทางเศรษฐกิจ ส่งเสริมการค้าการลงทุน พัฒนาสู่ชาติการค้า

๒. การพัฒนาภาคการผลิตและบริการ เสริมสร้างฐานการผลิตเข้มแข็งยั่งยืน และส่งเสริมเกษตรกรรายย่อยสู่เกษตรยั่งยืนเป็นมิตรกับสิ่งแวดล้อม

๓. การพัฒนาผู้ประกอบการและเศรษฐกิจชุมชน พัฒนาทักษะผู้ประกอบการ ยกระดับผลิตภาพแรงงาน และพัฒนา SMEs สู่สากล

๔. การพัฒนาพื้นที่เศรษฐกิจพิเศษและเมือง พัฒนาเขตเศรษฐกิจพิเศษชายเลน และพัฒนาระบบเมืองศูนย์กลางความเจริญ

๕. การลงทุนพัฒนาโครงสร้างพื้นฐาน ด้านการขนส่งความมั่นคงและพลังงาน ระบบเทคโนโลยีสารสนเทศและการวิจัยและการพัฒนา

๖. การเชื่อมโยงกับภูมิภาคและเศรษฐกิจโลก สร้างความเป็นหุ้นส่วนการพัฒนา กับนานาประเทศส่งเสริมให้ไทยเป็นฐานของการประกอบธุรกิจ ฯลฯ

๓. ด้านการพัฒนาและเสริมสร้างศักยภาพคน

๑. พัฒนาศักยภาพคนตลอดช่วงชีวิต

๒. การยกระดับการศึกษาและการเรียนรู้ให้มีคุณภาพเท่าเทียมและทั่วถึง

๓. ปลูกฝังระเบียบวินัย คุณธรรม จริยธรรม ค่านิยมที่พึงประสงค์

๔. การสร้างเสริมให้คนมีสุขภาวะที่ดี

๕. การสร้างความอยู่ดีมีสุขของครอบครัวไทย

๔. ด้านการสร้างโอกาสความเสมอภาคและเท่าเทียมกันทางสังคม

- ๑. สร้างความมั่นคงและการลดความเหลื่อมล้ำทางเศรษฐกิจและสังคม
- ๒. พัฒนาระบบบริการและระบบบริหารจัดการสุขภาพ
- ๓. มีสภาพแวดล้อมและนวัตกรรมที่เอื้อต่อการดำรงชีวิตในสังคมสูงวัย
- ๔. สร้างความเข้มแข็งของสถาบันทางสังคม ทูทางวัฒนธรรมและความเข้มแข็งของชุมชน
- ๕. พัฒนาการสื่อสารมวลชนให้เป็นกลไกในการสนับสนุนการพัฒนา

๕. ด้านการสร้างการเติบโตคุณภาพชีวิตที่เป็นมิตรกับสิ่งแวดล้อม

- ๑. จัดระบบอนุรักษ์ ฟื้นฟูและป้องกันการทำลายทรัพยากรธรรมชาติ
- ๒. วางระบบบริหารจัดการน้ำให้มีประสิทธิภาพทั้ง ๒๕ ลุ่มน้ำ เน้นการปรับระบบการบริหาร

จัดการอุทกภัยอย่างบูรณาการ

- ๓. การพัฒนาและใช้พลังงานที่เป็นมิตรกับสิ่งแวดล้อม
- ๔. การพัฒนาเมืองอุตสาหกรรมเชิงนิเวศและเมืองที่เป็นมิตรกับสิ่งแวดล้อม
- ๕. การร่วมลดปัญหาโลกร้อนและปรับตัวให้พร้อมกับการเปลี่ยนแปลงสภาพภูมิอากาศ
- ๖. การใช้เครื่องมือทางเศรษฐศาสตร์และนโยบายการคลังเพื่อสิ่งแวดล้อม

๖. ด้านการปรับสมดุลและพัฒนาระบบการบริหารจัดการภาครัฐ

- ๑. การปรับปรุงโครงสร้าง บทบาท ภารกิจของหน่วยงานภาครัฐ ให้มีขนาดที่เหมาะสม
- ๒. การวางระบบบริหารราชการแลบูรณาการ
- ๓. การพัฒนาระบบบริหารจัดการกำลังคนและพัฒนาบุคลากรภาครัฐ
- ๔. การต่อต้านการทุจริตและประพฤติมิชอบ
- ๕. การปรับปรุงกฎหมายและระเบียบต่างๆ
- ๖. ให้ทันสมัย เป็นธรรมและเป็นสากล
- ๗. พัฒนาระบบการให้บริการประชาชนของหน่วยงานภาครัฐ
- ๘. ปรับปรุงการบริหารจัดการรายได้และรายจ่ายของภาครัฐ

ความเชื่อมโยงของยุทธศาสตร์ชาติกับแผนในระดับต่างๆ

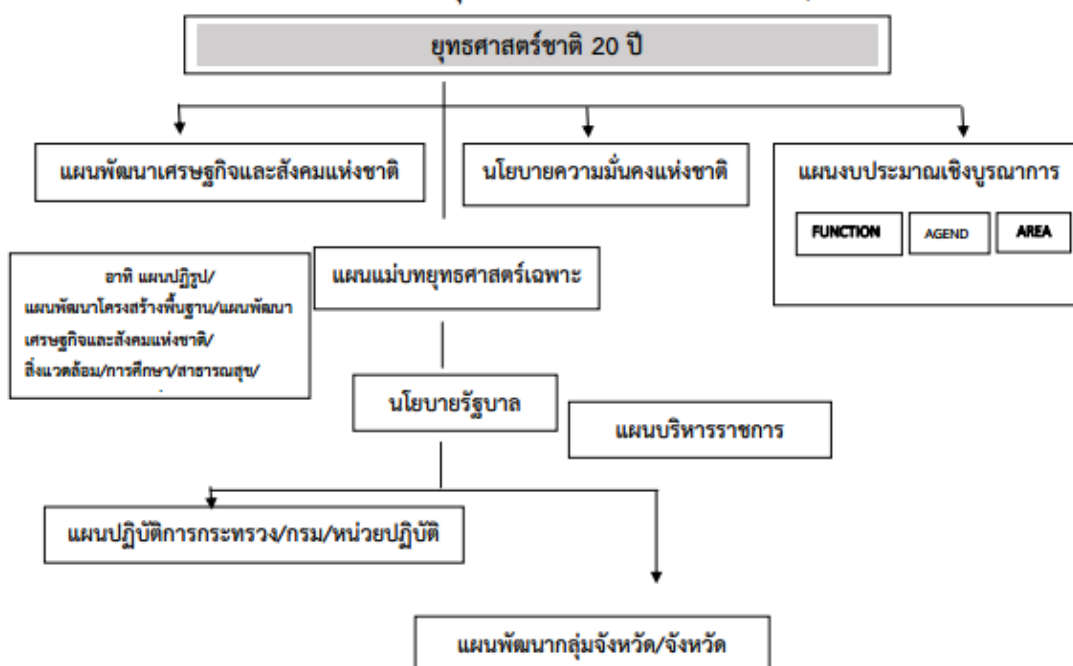

แผนพัฒนาเศรษฐกิจและสังคมแห่งชาติ ฉบับที่ ๑๓ (พ.ศ.๒๕๖๖-๒๕๗๐)

แผนพัฒนาเศรษฐกิจและสังคมแห่งชาติ ฉบับที่ ๑๓ (พ.ศ.๒๕๖๖-๒๕๗๐) มีสถานะเป็นแผนระดับที่ ๒ ซึ่งเป็นกลไกที่สำคัญในการแปลงยุทธศาสตร์ชาติไปสู่การปฏิบัติ และใช้เป็นการกรอกสำหรับการจัดทำแผนระดับที่ ๓ เพื่อให้การดำเนินงานของภาคีการพัฒนาที่เกี่ยวข้องสามารถสนับสนุนการบรรลุเป้าหมายตามยุทธศาสตร์ชาติ ตามกรอบระยะเวลาที่คาดหวังไว้ได้โดยพระราชบัญญัติสภาพัฒนาการเศรษฐกิจและสังคมแห่งชาติ พ.ศ.๒๕๖๑ บัญญัติให้แผนเศรษฐกิจและสังคมแห่งชาติ ฉบับที่ ๑๒ มีผลบังคับใช้ถึงวันที่ ๓๐ กันยายน ๒๕๖๕ ส่งผลให้กรอบระยะเวลา ๕ ปี ของแผนพัฒนาเศรษฐกิจและสังคมแห่งชาติ ฉบับที่ ๑๓ เริ่มต้น ณ วันที่ ๑ ตุลาคม ๒๕๖๕ ครอบคลุมปีงบประมาณ พ.ศ.๒๕๖๖-๒๕๗๐ ซึ่งระยะเวลา ๕ ปี สองยุทธศาสตร์ชาติ ทั้งนี้ การจัดทำแผนพัฒนา ฉบับที่ ๑๓ อยู่บนความตั้งใจที่จะให้มีแผนจุดเน้นและเป้าหมายของการพัฒนาที่เป็นรูปธรรมสามารถบ่งบอกทิศทางการพัฒนาที่ชัดเจนที่ประเทศควรมุ่งไปในระยะ ๕ ปีถัดไป โดยเป็นผลที่เกิดจากกระบวนการสังเคราะห์ข้อมูลอย่างรอบด้านทั้งสถานะของทุนมิติต่างๆ บนเรียนของการพัฒนาที่ผ่านมา ตลอดจนเปลี่ยนแปลงของปัจจัยและเงื่อนไขที่จะมีอิทธิพลต่อการอพยพต่างๆ ของประเทศ รวมถึงการสนับสนุนให้ภาคีการพัฒนาทุกภาคส่วนไปจนถึงการยกร่างแผน นอกจากนี้การจัดทำแผนพัฒนา ฉบับที่ ๑๓ ยังอยู่ในช่วงเวลาที่ทั่วโลก รวมถึงประเทศไทยต้องเผชิญกับข้อจำกัดหลากหลายประการที่เป็นผลสืบเนื่องจากสถานการณ์แพร่ระบาดของโควิด-๑๙ ซึ่งไม่เพียงแต่ก่อให้เกิดการเจ็บปวดและเสียชีวิตของประชาชน แต่ยังส่งผลให้เกิดเงื่อนไขทางเศรษฐกิจและการดำเนินชีวิตของประชาชนทุกกลุ่ม นอกจากนี้ในระยะของพัฒนา ฉบับที่ ๑๓ ยังเป็นช่วงเวลาที่แนวโน้มของการพัฒนาของเทคโนโลยีอย่างก้าวกระโดด การเปลี่ยนแปลงสภาพภูมิอากาศที่มีความรุนแรงเพิ่มขึ้น การเป็นสังคมสูงวัยของประเทศไทยและหลายประเทศทั่วโลก ตลอดจนการเปลี่ยนแปลงด้านภูมิรัฐศาสตร์ระหว่างประเทศ ดังนั้น การขับเคลื่อนการพัฒนาประเทศท่ามกลางกระแสแนวโน้มการเปลี่ยนแปลงดังกล่าว จึงต้องให้ความสำคัญกับการเสริมสร้างความเข้มแข็งจากภายในให้สามารถเติบโตต่อไปได้อย่างมั่นคง ท่ามกลางความผันแปรที่เกิดขึ้น และคำนึงถึงประโยชน์ของประเทศในด้านเศรษฐกิจ สังคม และสิ่งแวดล้อมอย่างยั่งยืน

หมุดหมายการพัฒนา

เพื่อถ่ายทอดเป้าหมายหลักไปสู่ภาพของการขับเคลื่อนที่ชัดเจนในลักษณะของวาระการพัฒนาที่เอื้อให้เกิดการทำงานร่วมกันของหลายหน่วยงานและหลายภาคส่วนในการการพัฒนาเรื่องใดเรื่องหนึ่ง ให้เกิดผลได้อย่างเป็นรูปธรรม แผนพัฒนา ฉบับที่ ๑๓ จึงได้กำหนด หมุดหมายการพัฒนา จำนวน ๑๓ หมุดหมาย ซึ่งเป็นการบ่งบอกถึงสิ่งที่ประเทศไทยปรารถนาจะเป็น หรือมุ่งหวังจะมี เพื่อสะท้อนประเด็นการพัฒนาที่มีความสำคัญสูงต่อการพลิกโฉมประเทศไทยสู่ สังคมก้าวหน้า เศรษฐกิจสร้างมูลค่าอย่างยั่งยืน โดยหมุดหมายทั้ง ๑๓ ประการ แบ่งออกได้เป็น ๔ มิติ มีดังนี้

๑. มิติภาคการผลิตและบริการเป้าหมาย

หมุดหมายที่ ๑ ไทยเป็นประเทศชั้นนำด้านสินค้าเกษตรและเกษตรแปรรูปมูลค่าสูง

หมุดหมายที่ ๒ ไทยเป็นจุดหมายของการท่องเที่ยวที่เน้นคุณภาพและความยั่งยืน

หมุดหมายที่ ๓ ไทยเป็นฐานการผลิตยานยนต์ไฟฟ้าที่สำคัญของโลก

หมุดหมายที่ ๔ ไทยเป็นศูนย์กลางทางการแพทย์และสุขภาพมูลค่าสูง

หมุดหมายที่ ๕ ไทยเป็นประตูการค้าการลงทุนและยุทธศาสตร์ทางโลจิสติกส์ที่สำคัญของ

ภูมิภาค

หมวดหมู่ที่ ๖ ไทยเป็นศูนย์กลางอุตสาหกรรมอิเล็กทรอนิกส์อัจฉริยะและอุตสาหกรรมดิจิทัล

๒.มิติโอกาสและความเสมอภาคทางเศรษฐกิจและสังคม

หมวดหมู่ที่ ๗ ไทยมีวิสาหกิจขนาดกลางและขนาดย่อมที่เข้มแข็ง มีศักยภาพสูงและสามารถแข่งขันได้

หมวดหมู่ที่ ๘ ไทยมีพื้นที่และเมืองอัจฉริยะที่น่าอยู่ ปลอดภัย เติบโตได้อย่างยั่งยืน

หมวดหมู่ที่ ๙ ไทยมีความยากจนข้ามรุ่นลดลง และมีความคุ้มครองทางสังคมที่เพียงพอเหมาะสม

๓.มิติความยั่งยืนของทรัพยากรชาติและสิ่งแวดล้อม

หมวดหมู่ที่ ๑๐ ไทยมีเศรษฐกิจหมุนเวียนและสังคมคาร์บอนต่ำ

หมวดหมู่ที่ ๑๑ ไทยสามารถลดความเสี่ยงและผลกระทบจากภัยธรรมชาติและ การเปลี่ยนแปลงสภาพภูมิอากาศ

๔.มิติปัจจัยผลักดันการพลิกโฉมประเทศ

หมวดหมู่ที่ ๑๒ ไทยมีกำลังคนสมรรถนะสูง มุ่งเรียนรู้อย่างต่อเนื่อง ตอบโจทย์การพัฒนาแห่งอนาคต

หมวดหมู่ที่ ๑๓ ไทยมีภาครัฐที่ทันสมัย มีประสิทธิภาพและตอบโจทย์ประชาชน

เป้าหมายการพัฒนาที่ยั่งยืน (Sustainable Development Goals : SDGs)

๑.เป้าหมายการพัฒนาแห่งสหัสวรรษ Sustainable Development Goals : SDGs

เป้าหมายที่ ๑ ยุติความยากจนทุกรูปแบบในทุกที่ ขจัดความยากจนขั้นรุนแรงทั้งหมด ลดสัดส่วนชาย หญิง และเด็กในทุกช่วงวัย การเข้าถึงการบริการขั้นพื้นฐาน สร้างภูมิคุ้มกัน และลดการเปิดรับและความเปราะบางต่อเหตุรุนแรงที่เกี่ยวข้องกับภูมิอากาศ และภัยพิบัติทางเศรษฐกิจ สังคมและสิ่งแวดล้อมให้กับผู้ยากจนและอยู่ในสถานการณ์เปราะบาง

เป้าหมายที่ ๒ ยุติความหิวโหย บรรลุความมั่นคงทางอาหารและยกระดับโภชนาการ และส่งเสริมเกษตรกรรมที่ยั่งยืน ยุติความหิวโหยและสร้างหลักประกันให้ทุกคนโดยเฉพาะความต้องการสารอาหารของหญิงวัยรุ่น หญิงตั้งครรภ์และนมบุตร และผู้สูงอายุ เพิ่มผลิตภาพทางการเกษตรและรายได้ของผู้ผลิตอาหารรายเล็กโดยเฉพาะผู้หญิง คนพื้นเมือง เกษตรกรแบบครอบครัว คนเลี้ยงปศุสัตว์ ชาวประมง ให้เพิ่มมากขึ้นเป็น ๒ เท่า โดยรวมถึงการเข้าถึงที่ดินและทรัพยากรและปัจจัยนำเข้าในการผลิต สร้างหลักประกันว่ามีระบบการผลิตอาหารที่ยั่งยืนคงความหลากหลายทางพันธุกรรมของเมล็ดพันธุ์

เป้าหมายที่ ๓ สร้างหลักประกันว่าคนมีชีวิตที่มีสุขภาพดีและส่งเสริมสวัสดิการสำหรับทุกคนในทุกวัย ลดอัตราการยากของมารดาทั่วโลก ให้ต่ำกว่า ๗๐ ต่อการเกิด มีชีพ ๑ แสนคน ยุติการตายป้องกันได้ของทารกแรกเกิดและเด็กอายุต่ำกว่า ๕ ปี ยุติการแพร่กระจายของเอดส์ วัณโรค มาลาเรีย และโรคเขตร้อนที่ถูกกลืนเล็ดการตายก่อนวัยอันควรจากโรคไม่ติดต่อให้ลดลงเสริมการป้องกันและรักษาการใช้สารในทางที่ผิดลดจำนวนการตายและบาดเจ็บจากอุบัติเหตุทางถนน สร้างหลักประกันว่ามีการเข้าถึงบริการ

เป้าหมายที่ ๔ สร้างหลักประกันว่าทุกคนที่การศึกษาที่มีคุณภาพอย่างครอบคลุมและเท่าเทียมและสนับสนุนโอกาสในการเรียนรู้ตลอดชีวิต สร้างหลักประกันว่าเด็กชายและเด็กหญิงทุกคนสำเร็จ การศึกษาระดับประถมศึกษาและมัธยมศึกษาที่มีคุณภาพ เท่าเทียม และไม่มีค่าใช้จ่าย เด็กชายและเด็กหญิงทุกคนเข้าถึงการพัฒนา การดูแล และการจัดการศึกษาระดับก่อนประถมศึกษา สำหรับเด็กปฐมวัยที่มีคุณภาพและ สร้างหลักประกันว่าผู้เรียนทุกคนได้รับความรู้และทักษะ ที่จำเป็นสำหรับการส่งเสริมการพัฒนาอย่างยั่งยืนรวม ไปถึงการศึกษสำหรับการพัฒนาอย่างยั่งยืนและการมีวิถีชีวิตที่ยั่งยืน สิทธิมนุษยชน ความเสมอภาคระหว่างเพศ

เป้าหมายที่ ๕ บรรลุความเสมอภาคระหว่างเพศและให้อำนาจของผู้หญิงและเด็กหญิงทุกคน ยุติการเลือกปฏิบัติทุกรูปแบบที่มีต่อผู้หญิงและเด็กหญิงในทุกที่ ขจัดความรุนแรงทุกรูปแบบที่มีต่อผู้หญิง และเด็กหญิง ทั้งในที่สาธารณะและที่รโหฐาน รวมถึงการค้ามนุษย์การกระทำทางเพศ สร้างหลักประกันว่ามีการ เข้าถึงสุขภาพทางเพศและอนามัยการเจริญพันธุ์และสิทธิการเจริญพันธุ์ โดยถ้วนหน้า ตามที่ตกลงในแผนปฏิบัติการของการประชุมนานาชาติว่าด้วยประชากรและการพัฒนา

เป้าหมายที่ ๖ สร้างหลักประกันว่ามีการจัดให้มีน้ำและสุขอนามัยสำหรับทุกคนและมีการ บริหารจัดการที่ยั่งยืน บรรลุเป้าหมายการให้ทุกคนเข้าถึงน้ำดื่มที่ปลอดภัย ให้ทุกคนเข้าถึงสุขอนามัยที่พอเพียง และ เป็นธรรมและยุติขั้บถ่ายในที่โล่ง ยกกระดับคุณภาพน้ำ โดยลดมลพิษ ขจัดการทิ้งขยะและลดการปล่อย สารเคมีและวัสดุอันตราย ลดสัดส่วนน้ำเสียที่ไม่ผ่านกระบวนการลดครึ่งหนึ่ง ปกป้องและฟื้นฟูระบบนิเวศที่ เกี่ยวข้องกับแหล่งน้ำ รวมถึงภูเขา ป่าไม้ พื้นที่ชุ่มน้ำ แม่น้ำ

เป้าหมายที่ ๗ สร้างหลักประกันว่าทุกคนเข้าถึงพลังงานสมัยใหม่ในราคาที่สามารถซื้อหา ได้ เชื่อถือได้ และยั่งยืน สร้างหลักประกันว่ามีการเข้าถึงการบริการพลังงานสมัยใหม่ ในราคาที่สามารถซื้อหาได้ และเชื่อถือได้เพิ่มสัดส่วนของพลังงานทดแทนในการผสมผสานการใช้พลังงานของโลกและเพิ่มอัตราการปรับปรุง ประสิทธิภาพการใช้พลังงานของโลก

เป้าหมายที่ ๘ ส่งเสริมการเติบโตทางเศรษฐกิจที่ต่อเนื่อง ครอบคลุม และยั่งยืนการจ้าง งานเต็มที่และมีผลิตภาพ และการมีงานที่สมควรสำหรับทุกคน ทำให้การเติบโตทางเศรษฐกิจต่อหัวประชากร ที่มีความยั่งยืนตามบริบทของประเทศ โดยเฉพาะอย่างยิ่งให้ผลิตภัณฑ์มวลรวมในประเทศของประเทศพัฒนา น้อยที่สุดมีการขยายตัวอย่างน้อยร้อยละ ๗ ต่อปี ส่งเสริมนโยบายที่มุ่งการพัฒนาที่สนับสนุนกิจกรรมที่มีผลิต ภาพ การสร้างงานที่สมควร ความเป็นประกอบการ ความสร้างสรรค์และนวัตกรรม และส่งเสริมการเกิดและการ เติบโตของวิสาหกิจรายย่อย ขนาดเล็ก และขนาดกลาง เสริมความแข็งแกร่งของสถาบันทางการเงิน ภายในประเทศเพื่อส่งเสริมและขยายการเข้าถึงการธนาคารประกันภัย และบริการทางการเงินแก่ทุกคน

เป้าหมายที่ ๙ สร้างโครงสร้างพื้นฐานที่มีความทนทาน ส่งเสริมการพัฒนาอุตสาหกรรม ที่ครอบคลุมและยั่งยืน และส่งเสริมนวัตกรรม พัฒนาโครงสร้างพื้นฐานที่มีคุณภาพ เชื่อถือได้ ยั่งยืนและมีความ ทนทาน ซึ่งรวมถึงโครงสร้างพื้นฐานของภูมิภาคและข้ามเขตแดน ส่งเสริมการพัฒนาอุตสาหกรรมที่ครอบคลุม และยั่งยืน โดยให้เป็นไปตามสภาวะแวดล้อมของประเทศ เพิ่มการเข้าถึงการบริการทางการเงินโดยรวมถึงเครดิต ในราคาที่สามารถจ่ายได้เพิ่มให้เกิดความยั่งยืน โดยเพิ่มประสิทธิภาพในการใช้ทรัพยากรและการใช้เทคโนโลยี เพิ่มพูนการวิจัยทางวิทยาศาสตร์ ยกกระดับขีดความสามารถทางเทคโนโลยีของภาคอุตสาหกรรมในทุกะดับของ ประเทศโดยในประเทศกำลังพัฒนา และภายใน

เป้าหมายที่ ๑๐ ลดความไม่เสมอภาคภายในและระหว่างประเทศ ให้บรรลุอย่างต่อเนื่องและคงการเติบโตของรายได้ในกลุ่มประชากรร้อยละ ๔๐ ที่ยากจนที่สุด ส่งเสริมความครอบคลุมด้านสังคมเศรษฐกิจและการเมืองสำหรับทุกคน สร้างหลักประกันว่ามีโอกาสที่เท่าเทียมและความไม่เสมอภาคของผลลัพธ์ รวมถึงโดยการขจัดกฎหมาย เลือกลงนโยบาย โดยเฉพาะนโยบายการคลัง ค่าจ้าง และการคุ้มครองทางสังคม พัฒนากฎระเบียบและการติดตามตรวจสอบตลาดเงินและสถาบันการเงินของโลกสร้างหลักประกันว่าจะมีตัวแทนและเสียงสำหรับประเทศที่กำลังพัฒนาในการตัดสินใจของสถาบันทางเศรษฐกิจอำนวยความสะดวกในการอพยพและเคลื่อนย้ายให้เป็นไปอย่างสงบ

เป้าหมายที่ ๑๑ ทำให้เมืองและการตั้งถิ่นฐานของมนุษย์มีครอบคลุม ปลอดภัยมีภูมิต้านทานและยั่งยืน สร้างหลักประกันว่าจะมีการเข้าถึงที่อยู่อาศัยและการบริการพื้นฐานที่พอเพียง ปลอดภัยการเข้าถึงระบบคมนาคมขนส่งที่ยั่งยืน เข้าถึงได้ ปลอดภัย ในราคาที่สามารถจ่ายได้ ยุทธศาสตร์การพัฒนาเมืองและขีดความสามารถให้ครอบคลุมและยั่งยืนลดจำนวนการตายและจำนวนคนที่ได้รับผลกระทบ และลดการสูญเสียโดยตรงทางเศรษฐกิจที่เกี่ยวกับผลิตภัณฑ์มวลรวมภายในประเทศของโลกที่เกิดจากภัยพิบัติ ซึ่งรวมถึงภัยพิบัติที่เกี่ยวกับน้ำ โดยมุ่งเป้าปกป้องคนจนและคนที่อยู่ในสถานการณ์ที่เปราะบาง ลดผลกระทบทางลบของการเมืองต่อสิ่งแวดล้อมต่อหัวประชากร โดยรวมถึงการให้ความสนใจเป็นพิเศษต่อคุณภาพอากาศและการจัดการของเสียให้มีการเข้าถึงพื้นที่สีเขียว ที่ปลอดภัยครอบคลุมและเข้าถึงได้

เป้าหมายที่ ๑๒ สร้างหลักประกันให้มีรูปแบบการบริโภคและผลิตที่ยั่งยืน ดำเนินการให้เป็นผลตามกรอบการดำเนินงานระยะ ๑๐ ปี ว่าด้วยการผลิตและการบริโภคที่ยั่งยืน ทุกประเทศนำไปสู่การปฏิบัติโดยการพัฒนาแล้วเป็นผู้นำการจัดการที่ยั่งยืนและการใช้ทรัพยากรทางธรรมชาติ อย่างมีประสิทธิภาพและลดการสูญเสียอาหารจากระบบการผลิตและห่วงโซ่อุปทานรวมถึงการสูญเสียหลังเก็บเกี่ยวและของเสียทุกชนิดในวิธีที่เป็นมิตรต่อสิ่งแวดล้อมตลอดทั้งวงจรชีวิตของสิ่งเหล่านั้น ลดการผลิตของเสียโดยการป้องกัน การแปรรูป เพื่อนำกลับมาใช้ใหม่

เป้าหมายที่ ๑๓ ปฏิบัติการอย่างเร่งด่วนเพื่อต่อสู้กับการเปลี่ยนแปลงสภาพภูมิอากาศและผลกระทบที่เกิดขึ้น เสริมภูมิต้านทานและขีดความสามารถในการปรับตัวต่ออันตรายและภัยพิบัติทางธรรมชาติที่เกี่ยวข้องกับภูมิอากาศในทุกประเทศ บูรณาการมาตรการด้านการเปลี่ยนแปลงสภาพภูมิอากาศในนโยบาย ยุทธศาสตร์ และการวางแผนระดับชาติ พัฒนาการศึกษา การสร้างความตระหนักรู้ และขีดความสามารถของมนุษย์ของสถาบันในเรื่องการลดปัญหาการเปลี่ยนแปลงภูมิอากาศ การปรับตัว การลดผลกระทบ และการเตือนภัยล่วงหน้า

เป้าหมายที่ ๑๔ อนุรักษ์การใช้ประโยชน์จากมหาสมุทร ทะเลและทรัพยากรทางทะเลอย่างยั่งยืนเพื่อการพัฒนาที่ยั่งยืน ป้องกันและลดมลพิษทางทะเลทุกประเภท โดยเฉพาะจากกิจกรรมบนแผ่นดิน รวมถึงซากปรักหักพังทะเลและมลพิษของสารอาหาร การจัดการและปกป้องระบบนิเวศทางทะเลและชายฝั่งเพื่อหลีกเลี่ยงผลกระทบทางลบที่มีนัยสำคัญ รวมถึงโดยการเสริมภูมิต้านทานและปฏิบัติการเพื่อฟื้นฟูและแก้ปัญหาผลกระทบของการเป็นกรดในมหาสมุทร โดยรวมถึงการเพิ่มพูนความร่วมมือทางวิทยาศาสตร์ในทุกระดับ อย่างมีประสิทธิภาพในเรื่องการเก็บเกี่ยวและยุติการประมงเกินขีดความจำเป็น หรือการประมงที่ผิดกฎหมายเพิ่มผลประโยชน์ทางเศรษฐกิจแก่รัฐกำลังพัฒนาที่เกาะขนาดเล็กและประเทศพัฒนาน้อยที่สุดจากการใช้ทรัพยากรทางทะเลอย่างยั่งยืน

เป้าหมายที่ ๑๕ ปกป้อง ป่าผืนฟ้า และสนับสนุนการใช้ระบบนิเวศบนบกอย่างยั่งยืน จัดการป่าไม้อย่างยั่งยืน ต่อสู้การกลายสภาพเป็นทะเลทรายหยุดการเสื่อมโทรมของที่ดินและฟื้นฟูป่าสภาพกลับมาใหม่ และหยุดการสูญเสียความหลากหลายทางชีวภาพ สร้างหลักประกันว่าจะมีการอนุรักษ์ การฟื้นฟูป่า และการใช้ระบบนิเวศ บนบกและในแผ่นดิน รวมทั้งบริการทางระบบนิเวศอย่างยั่งยืนหยุดยั้งการตัดต้นไม้ทำลายป่าฟื้นฟูป่าที่เสื่อมโทรม และเพิ่มการปลูกป่า ฟื้นฟูป่าและดินที่เสื่อมโทรม รวมทั้งแผ่นดินที่ได้รับผลกระทบจากการกลายสภาพสร้างหลักประกันว่าจะมีการอนุรักษ์ระบบนิเวศภูเขาและความหลากหลายทางชีวภาพของระบบนิเวศเหล่านั้น ปฏิบัติการที่จำเป็นและเร่งด่วนเพื่อลดการเสื่อมโทรมของดินที่อยู่ตามธรรมชาติหยุดยั้งการสูญเสียความหลากหลายทางชีวภาพว่าจะมีการแบ่งปันผลประโยชน์ที่เกิดจากการใช้ประโยชน์ทรัพยากรพันธุกรรมอย่างเท่าเทียมและยุติธรรม และสัตว์คุ้มครอง และแก้ปัญหาทั้งอุปสรรคและอุปาทานต่อ

เป้าหมายที่ ๑๖ ส่งเสริมสังคมที่สงบสุขและครอบคลุมเพื่อการพัฒนาที่ยั่งยืน ให้ทุกคนเข้าถึงความยุติธรรม และสร้างสถาบันที่มีประสิทธิผลที่รับผิดชอบ และครอบคลุมในทุกระดับ ลดความรุนแรงทุกรูปแบบ และอัตราการตายที่เกี่ยวข้องในทุกแห่งให้ลดลงอย่างมีนัยสำคัญ ยุติการข่มเหงการใช้ประโยชน์อย่างไม่ถูกต้อง การค้ามนุษย์ และความรุนแรงและการทรมานทุกรูปแบบที่มีต่อเด็กส่งเสริมนิติธรรมทั้งในระดับชาติและระหว่างประเทศ และสร้างหลักประกันว่าจะมีการเข้าถึงความยุติธรรมอย่างเท่าเทียม

เป้าหมายที่ ๑๗ เสริมความเข้มแข็งให้แก่กลไกการดำเนินงานและพื้นที่สภาพหุ้นส่วนความร่วมมือระดับโลกสำหรับการพัฒนายั่งยืน เสริมความเข้มแข็งแห่งการระดมการพัฒนาทรัพยากรภายในประเทศโดยรวมถึงผ่านทางการสนับสนุนระหว่างประเทศไปยังประเทศกำลังพัฒนา เพื่อพัฒนาขีดความสามารถภายในประเทศในการเก็บภาษีและรายได้อื่นๆ ของรัฐ เพิ่มพูนความร่วมมือระหว่างประเทศและในภูมิภาคแบบ เหนือ-ใต้ ใต้-ใต้ และไตรภาคี และการถึง วิทยาศาสตร์ เทคโนโลยี และนวัตกรรม และยกระดับการแบ่งปันความรู้ตามเงื่อนไขที่ตกลงร่วมกัน ส่งเสริมการพัฒนาการถ่ายทอด และการเผยแพร่เทคโนโลยีที่เป็นมิตรกับสิ่งแวดล้อมให้ธนาคารเทคโนโลยีและกลไกการเสริมสร้างขีดความสามารถด้านวิทยาศาสตร์ เทคโนโลยีและนวัตกรรมสำหรับประเทศพัฒนาน้อยที่สุด

แผนพัฒนาจังหวัด (พ.ศ.๒๕๖๖-๒๕๗๐)

ประเด็นการพัฒนาที่ ๑ ยุทธศาสตร์การพัฒนาเมืองอุตสาหกรรมเชิงนิเวศ

จากศักยภาพด้านอุตสาหกรรมที่เป็นฐานการผลิตอุตสาหกรรมที่สำคัญของประเทศเป็นแหล่งผลิตปูนซีเมนต์ อุตสาหกรรม ก่อสร้างที่สำคัญ โดยต้องมีการส่งเสริมความเชื่อมโยงของนิคมอุตสาหกรรมสวนอุตสาหกรรม เขตประกอบการอุตสาหกรรม หรือชุมชนอุตสาหกรรมกับกลุ่มโรงงานองค์กร หน่วยงานท้องถิ่น และชุมชนโดยรอบให้เจริญเติบโตไปด้วยกัน ภายใต้การกำกับดูแลสิ่งแวดล้อมที่ดีและการร่วมมือกันขับเคลื่อนอย่างจริงจังของคนในพื้นที่

วัตถุประสงค์ พัฒนาเมืองอุตสาหกรรมเชิงนิเวศเติบโตอย่างสมดุลและต่อเนื่อง

เป้าหมาย ภาคอุตสาหกรรมได้รับการพัฒนาเป็นอุตสาหกรรมเชิงนิเวศ

ตัวชี้วัด

๑. จำนวนสถานประกอบการที่ผ่านเกณฑ์ Green Industry เพิ่มขึ้น
๒. ระดับการผ่านเกณฑ์ประเมินอุตสาหกรรมเชิงนิเวศ ในพื้นที่การพัฒนาเมืองอุตสาหกรรม
๓. ร้อยละที่เพิ่มขึ้นของผลิตภัณฑ์มวลรวมภาคอุตสาหกรรมต่อผลิตภัณฑ์มวลรวมจังหวัด

แนวทางการพัฒนา ๑.พัฒนาโครงสร้างพื้นฐานและระบบโลจิสติกส์ให้ได้มาตรฐาน

๒.ส่งเสริมคุณภาพสิ่งแวดล้อมสู่การเมืองน่าอยู่

๓.ยกระดับการบริการจัดการสู่เมืองอุตสาหกรรมเชิงนิเวศ

ประเด็นการพัฒนาที่ ๒ เสริมสร้างศักยภาพชุมชนและเมืองสีเขียวอย่างยั่งยืน

จังหวัดสระบุรีให้ความสำคัญในการพัฒนาเมืองและชุมชนเพื่อให้ประชาชนมีคุณภาพที่ดีขึ้นไปพร้อมกับสิ่งแวดล้อมที่ดี ทั้งทางด้านการศึกษา ความปลอดภัย ความมั่นคง ด้านสุขภาพและโครงสร้างพื้นฐาน อันจำเป็นต่อการพัฒนาชุมชนทางการเมือง นอกจากนี้ยังให้ความสำคัญในการเข้าถึงบริการภาครัฐ โดยต้องพัฒนาคุณภาพการให้บริการของภาครัฐ เพื่อให้ประชาชนสามารถเข้าถึงบริการได้อย่างมีประสิทธิภาพ

วัตถุประสงค์ ๑.ประชาชนทุกกลุ่มทุกช่วงวัยมีคุณภาพชีวิตที่ดีและมีความสุข

๒.พัฒนาชุมชนและเมืองให้มีคุณภาพและทันสมัยก้าวทันโลก

๓.ประชาชนและผู้รับบริการทุกกลุ่มสามารถเข้าถึงบริการสาธารณะอย่างทั่วถึง

เป้าหมาย ๑.ยกระดับคุณภาพชีวิตของประชาชน

ตัวชี้วัด

๑.ครอบครัวมีความอบอุ่นที่ผ่านตามเกณฑ์ จปฐ เพิ่มขึ้น

๒.ร้อยละของหมู่บ้านที่ไม่พบปัญหายาเสพติด

๓.สัดส่วนของขยะมูลฝอยชุมชนที่ได้รับการจัดการอย่างถูกต้องเพิ่มขึ้น

๔.อัตราการเกิดคดีอาชญากรรมต่อประชากรแสนคนลดลง

แนวทางการพัฒนา ๑.พัฒนาศักยภาพและคุณภาพชีวิตของประชาชนทุกกลุ่มทุกช่วงวัย เสริมสร้างความมั่นคงและความปลอดภัยในชีวิตและทรัพย์สิน

๒.พัฒนาชุมชนและเมืองให้มีคุณภาพอย่างมีส่วนร่วม

๓.เพิ่มประสิทธิภาพระบบการบริหารจัดการสู่การเป็นเมืองอัจฉริยะ

ประเด็นการพัฒนาที่ ๓ ยกระดับคมนาคมขนส่งและโลจิสติกส์เพื่อรองรับอุตสาหกรรมและบริการสู่ภาคอาเซียน

จากนโยบายโครงสร้างพื้นฐานด้านคมนาคมมุ่งยกระดับการขนส่งและโลจิสติกส์เพิ่มขีดความสามารถในการแข่งขันของประเทศโดยพัฒนาโครงสร้างพื้นฐานด้านคมนาคมขนส่งในทุกสาขาทั้งทางราง ถนน น้ำ และอากาศ รวมทั้งการเชื่อมโยงโครงข่ายอย่างเป็นระบบ

วัตถุประสงค์ ๑.พัฒนาโครงข่ายการคมนาคมขนส่งเชื่อมโยงภูมิภาคกับระเบียบเศรษฐกิจพิเศษภาคตะวันออกเฉียงเหนือ

๒.พัฒนาระบบคมนาคมขนส่งอัจฉริยะที่เป็นมิตรกับสิ่งแวดล้อม

เป้าหมาย ๑.โครงสร้างพื้นฐาน และระบบโลจิสติกส์ที่ได้มาตรฐาน

๒.การขนส่งที่ปลอดภัยและเป็นมิตรกับสิ่งแวดล้อม

- ตัวชี้วัด** ๑.จำนวนที่เพิ่มขึ้นของสายทางที่ได้รับการพัฒนา
- ๒.สัดส่วนผลิตภัณฑ์มวลรวมสาขาขนส่ง สถานที่เก็บสินค้าและการคมนาคมต่อผลิตภัณฑ์มวลรวมจังหวัดทั้งหมดเพิ่มขึ้น
- แนวทางการพัฒนา** ๑.พัฒนาโครงสร้างพื้นฐานด้านการขนส่งและเครือข่ายโลจิสติกส์เชื่อมภูมิภาคกับระเบียบเศรษฐกิจพิเศษภาคตะวันออกเฉลี่ยหนึ่ง
- ๒.พัฒนาระบบคมนาคมขนส่งที่ปลอดภัยด้านเทคโนโลยีและเป็นมิตรกับสิ่งแวดล้อม
- ประเด็นการพัฒนาที่ ๔** ยกระดับขีดความสามารถในการผลิตภาคการเกษตร การค้าการท่องเที่ยวและบริการมูลค่าสูงที่เป็นมิตรกับสิ่งแวดล้อม
- จากศักยภาพด้านการผลิตในภาคการเกษตรที่เป็นแหล่งผลิตสินค้าเกษตร และเกษตรแปรรูปที่สำคัญเชิงภาคกลาง ทางการท่องเที่ยวที่มีความหลากหลายทั้งในท่องเที่ยวทางประวัติศาสตร์ ชุมชน และธรรมชาติ ซึ่งสามารถรองรับนักท่องเที่ยวได้หลากหลาย ดังนั้นเพื่อให้การพัฒนาจังหวัดสระบุรี อย่างมีประสิทธิภาพจึงให้ความสำคัญในการยกระดับขีดความสามารถในการผลิตในด้านต่างๆ เพื่อเพิ่มมูลค่าสินค้าและบริการให้สามารถแข่งขันได้
- วัตถุประสงค์** ๑.พัฒนาศักยภาพการผลิตภาคเกษตร การค้า การท่องเที่ยวและบริการมูลค่าสูงที่เป็นมิตรกับสิ่งแวดล้อม
- ๒.เพิ่มศักยภาพในการเชื่อมโยงภาคเกษตร การค้า การท่องเที่ยวและบริการ
- เป้าหมาย** ๑.ยกระดับขีดความสามารถในการผลิตภาคเกษตร การค้า การท่องเที่ยวและบริการ
- ตัวชี้วัด** ๑.ร้อยละที่เพิ่มขึ้นของผลิตภัณฑ์มวลรวมจังหวัดภาคเกษตร
- ๒.ร้อยละที่เพิ่มขึ้นของผลิตภัณฑ์มวลรวมจังหวัดภาคบริการ
- ๓.ร้อยละที่เพิ่มขึ้นของจำนวนผู้เยี่ยมเยือน
- แนวทางการพัฒนา** ๑.ส่งเสริมและพัฒนาศักยภาพผู้ประกอบการและกำลังคนภาคเกษตร SMEs การค้า การท่องเที่ยวและบริการ
- ๒.พัฒนาประสิทธิภาพกระบวนการผลิตภาคเกษตร SMEs การค้า การท่องเที่ยว และบริการมูลค่าสูงที่เป็นมิตรต่อสิ่งแวดล้อม
- ๓.ยกระดับการบริหารจัดการ การตลาด และประชาสัมพันธ์เชิงรุก

ยุทธศาสตร์การพัฒนาขององค์กรปกครองส่วนท้องถิ่นในเขตจังหวัดสระบุรี (พ.ศ.๒๕๖๖-๒๕๗๐)

ยุทธศาสตร์ที่ ๑ การพัฒนาคุณภาพชีวิต

- เป้าประสงค์**
๑. เพื่อก่อสร้าง และซ่อมบำรุงโครงสร้างพื้นฐาน
 ๒. เพื่อให้ประชาชนมีคุณภาพชีวิตที่ดี
 ๓. เพื่อให้ประชาชนมีความปลอดภัยในชีวิตและทรัพย์สิน

- กลยุทธ์**
๑. ส่งเสริมการพัฒนาเกษตรทฤษฎีใหม่
 ๒. ส่งเสริมและการจัดสวัสดิการสังคม
 ๓. ส่งเสริมการบริการด้านสาธารณสุขและการเสริมสร้างสุขภาวะของประชาชน
 ๔. พัฒนาโครงสร้างพื้นฐานทางเศรษฐกิจ
 ๕. เสริมสร้างความเข้มแข็งของชุมชน สังคม และเศรษฐกิจ
 ๖. เพิ่มศักยภาพและพัฒนาอาชีพของประชาชน
 ๗. ส่งเสริมและพัฒนาการศึกษา
 ๘. พัฒนาศูนย์บริการและถ่ายทอดเทคโนโลยีด้านการเกษตร

ยุทธศาสตร์ที่ ๒ การพัฒนาการบริหารจัดการทรัพยากรธรรมชาติและสิ่งแวดล้อม

- เป้าประสงค์**
๑. เพื่อรักษา ควบคุมคุณภาพทรัพยากรธรรมชาติและสิ่งแวดล้อม

- กลยุทธ์**
๑. อนุรักษ์และพัฒนาทรัพยากรธรรมชาติและสิ่งแวดล้อมให้ยั่งยืน
 ๒. สร้างจิตสำนึกและความตระหนักในการรักษาทรัพยากรธรรมชาติและสิ่งแวดล้อม
 ๓. จัดการขยะมูลฝอยและสิ่งปฏิกูล
 ๔. ป้องกันและแก้ไขปัญหาสิ่งแวดล้อมที่เสื่อมโทรม

ยุทธศาสตร์ที่ ๓ การส่งเสริมอนุรักษ์และฟื้นฟูขนมธรรมเนียมประเพณีและวัฒนธรรมท้องถิ่น

- เป้าหมาย**
๑. เสริมสร้างจิตสำนึกและความตระหนักถึงคุณค่าขนมธรรมเนียมประเพณีและวัฒนธรรมท้องถิ่น

- กลยุทธ์**
๑. ส่งเสริมอนุรักษ์ ฟื้นฟูและเผยแพร่ขนมธรรมเนียมประเพณีและวัฒนธรรมท้องถิ่น
 ๒. สร้างจิตสำนึกและความตระหนักถึงคุณค่าและความสำคัญของศิลปวัฒนธรรมประจำถิ่น คุณค่าและความสำคัญของศิลปวัฒนธรรมประจำถิ่น ขนมธรรมเนียมประเพณีท้องถิ่น
 ๓. ส่งเสริมศาสนา พัฒนาคุณธรรมและจริยธรรม

ยุทธศาสตร์ที่ ๔ การพัฒนาองค์กรและบุคลากรสู่การบริหารจัดการที่ดี

เป้าประสงค์

๑. เพื่อเสริมสร้างระบบบริหารจัดการองค์กร
๒. เพื่อสร้างจิตสำนึกและตระหนักถึงความสำคัญของประชาธิปไตยและกระบวนการประชาสังคม

กลยุทธ์

๑. พัฒนาศักยภาพประสิทธิภาพบุคลากรของท้องถิ่น
๒. พัฒนาระบบบริหารองค์กร
๓. การส่งเสริมพัฒนาประชาธิปไตยและกระบวนการประชาสังคม

ยุทธศาสตร์ที่ ๕ การส่งเสริมและการพัฒนาการท่องเที่ยว

เป้าประสงค์

๑. เพื่อให้แหล่งท่องเที่ยวเป็นที่รู้จักแพร่หลาย
๒. เพื่อให้ประชาชนมีรายได้เพิ่มขึ้น

กลยุทธ์

๑. พัฒนาแหล่งท่องเที่ยวอย่างเป็นระบบ โดยบูรณาการทุกภาคส่วน

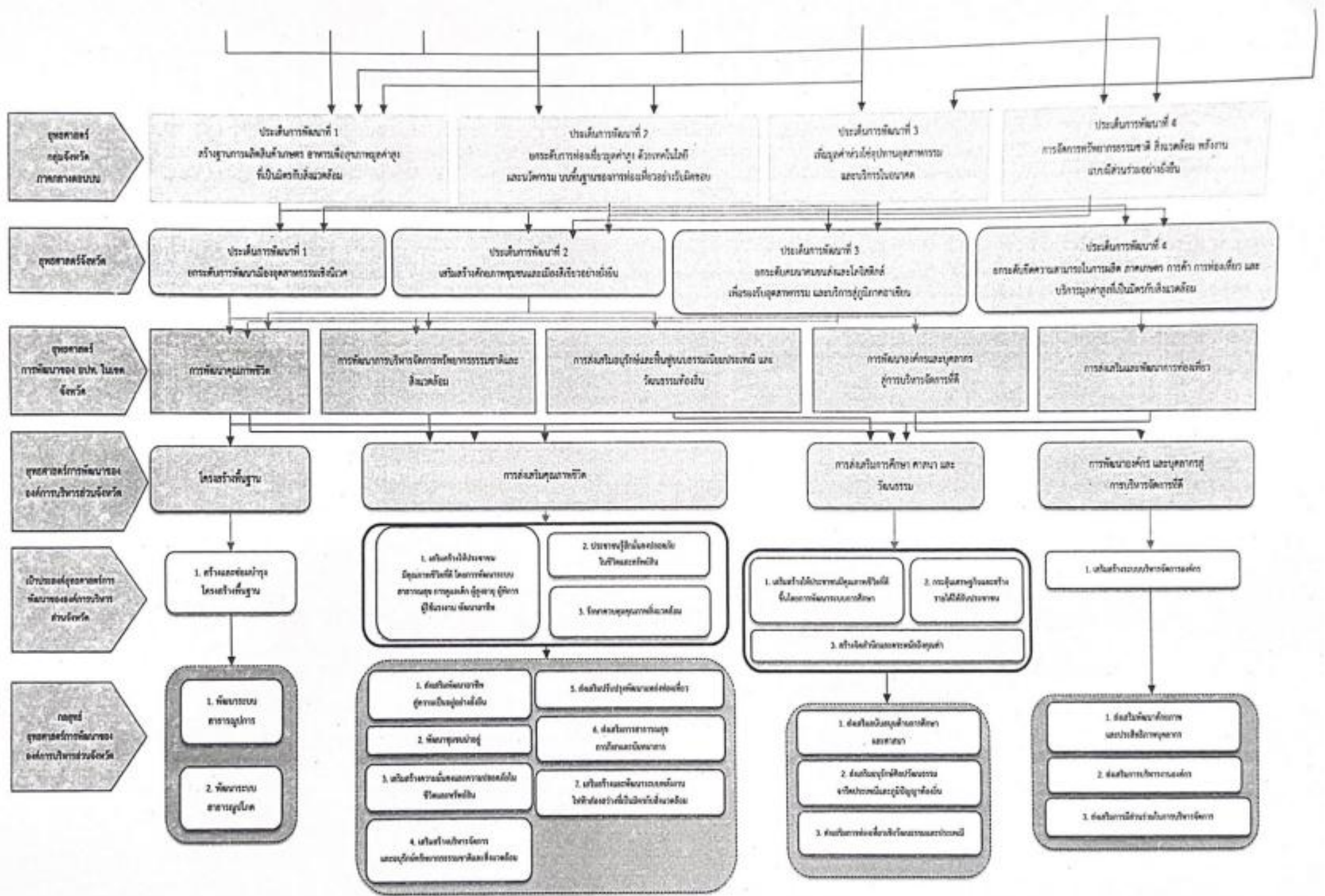

๒. ยุทธศาสตร์ขององค์การบริหารส่วนตำบลหนองแวม

๒.๑ วิสัยทัศน์การพัฒนา

“ธรรมาภิบาลนำมาการบริหาร มุ่งเน้นพัฒนาทรัพยากรมนุษย์ พัฒนาท้องถิ่นแบบบูรณาการ สืบสานวัฒนธรรมประเพณีท้องถิ่น เสริมสร้างคุณภาพชีวิต พัฒนาเศรษฐกิจชุมชน นำพาชุมชนสู่ความเข้มแข็งและน่าอยู่อย่างยั่งยืน ”

พันธกิจ

๑. ส่งเสริมการประกอบอาชีพเกษตรและแหล่งเงินทุน
๒. จัดให้มีและบำรุงทางบกและทางน้ำ
๓. จัดให้มีการดำเนินการตามแนวทางบ้านเมืองน่าอยู่เขตชุมชน
๔. กำจัดขยะมูลฝอยและสิ่งปฏิกูล
๕. ส่งเสริมการศึกษา และระบบการสาธารณสุข
๖. ส่งเสริมให้ผู้ด้วยโอกาสได้รับสวัสดิการ
๗. จัดให้มีการรักษาความสงบเรียบร้อย ความปลอดภัยในชีวิตและทรัพย์สิน
๘. ส่งเสริมสนับสนุนการบริหารจัดการ

๒.๒ ยุทธศาสตร์การพัฒนาประกอบด้วย ๕ ยุทธศาสตร์

๑. ยุทธศาสตร์ที่ ๑ การพัฒนาคุณภาพชีวิต

คำเป้าหมาย

๑. พัฒนาด้านสาธารณสุขและส่งเสริมสุขภาพของประชาชนให้มีสุขภาพที่แข็งแรง
๒. พัฒนาด้านสังคมและส่งเสริมคุณภาพชีวิตให้กับผู้สูงอายุ คนพิการ ผู้ยากไร้และผู้ด้อยโอกาส
๓. พัฒนาโครงสร้างพื้นฐานด้านสาธารณสุขปโภค สาธารณูปการเพื่อความเป็นอยู่ของประชาชนที่ดี
๔. พัฒนาด้านการสร้างเสริมความเข้มแข็งของชุมชนและสังคม ความสามัคคีภายในชุมชน

กลยุทธ์

๑. ส่งเสริมการบริการด้านสาธารณสุขและการเสริมสร้างสุขภาพของประชาชน รวมทั้งการป้องกันและระงับโรคติดต่อ
 ๒. เสริมสร้างความมั่นคงและความปลอดภัยในชีวิตและทรัพย์สินของประชาชน
 ๓. เสริมสร้างความเข้มแข็งของชุมชน สังคม และเศรษฐกิจ สร้างอาชีพในชุมชนเพื่อความ
 ๔. ส่งเสริมและพัฒนากิจการสวัสดิการสังคม เด็ก สตรี ผู้สูงอายุ คนพิการ และผู้ด้อยโอกาส
 ๕. ปรับปรุงซ่อมแซม ขยายเขตไฟฟ้าแสงสว่าง ให้ทั่วถึง
 ๖. ปรับปรุง บำรุงรักษาแหล่งน้ำเพื่อใช้ในการอุปโภค บริโภค รวมทั้ง ขุดลอกคลองส่งน้ำเพื่อ
- ทำการเกษตร ให้สามารถใช้งานได้

ตัวชี้วัด

๑. ร้อยละความพึงพอใจของประชาชนที่เข้าร่วมโครงการ
๒. ร้อยละของชุมชนที่ได้รับความปลอดภัย
๓. ร้อยละของประชาชนในพื้นที่ได้รับการตรวจสุขภาพ

๒. ยุทธศาสตร์ที่ ๒ การพัฒนาตามปรัชญาเศรษฐกิจพอเพียง

เป้าหมาย

๑. พัฒนาด้านการส่งเสริมและพัฒนาอาชีพเพื่อเพิ่มรายได้ให้แก่ประชาชนในพื้นที่
๒. พัฒนาด้านการปรับปรุงบำรุงรักษาแหล่งน้ำเพื่อการเกษตร ที่ใช้ในการเพาะปลูกพืช
๓. พัฒนาด้านการส่งเสริมการเกษตรและเกษตรทฤษฎีใหม่
๔. พัฒนาส่งเสริมศูนย์บริการและถ่ายทอดเทคโนโลยีด้านการเกษตร เพื่อเป็นเครื่องมือ แนว

ทางการทำเกษตร

กลยุทธ์

๑. การส่งเสริมการพัฒนาด้านเกษตรทฤษฎีใหม่

ตัวชี้วัด

๑. ร้อยละความพึงพอใจของประชาชนที่เข้าร่วมโครงการ
๒. ร้อยละของจำนวนเกษตรกรที่สามารถแก้ไขปัญหาทางผลผลิตทางการเกษตร

๓. ยุทธศาสตร์ที่ ๓ การพัฒนาการบริหารจัดการทรัพยากรธรรมชาติและสิ่งแวดล้อม

เป้าหมาย

๑. พัฒนาด้านการอนุรักษ์ทรัพยากรธรรมชาติและสิ่งแวดล้อม ในด้านการฟื้นฟูแหล่งน้ำ หรือ การปลูกต้นไม้
๒. พัฒนาด้านการบริหารจัดการขยะมูลฝอยและสิ่งแวดล้อม ทั้งในด้านการจัดการขยะมูลฝอย ในเรื่องการค้าแยกขยะ

กลยุทธ์

๑. การอนุรักษ์ ฟื้นฟู ทรัพยากรธรรมชาติและสิ่งแวดล้อม รวมทั้งปรับปรุง บำรุงรักษาแหล่งน้ำ เพื่อใช้ในการอุปโภค บริโภค รวมทั้ง ขุดลอกคลองส่งน้ำเพื่อทำการเกษตร ให้สามารถใช้งานได้

ตัวชี้วัด

๑. จำนวนการขุดลอกเพิ่มมากขึ้น
๒. ร้อยละความพึงพอใจของประชาชนที่เข้าร่วมโครงการ
๓. ร้อยละของจำนวนประชาชนที่มีสิ่งแวดล้อมที่ดีในชุมชน

ยุทธศาสตร์ที่ ๔ ส่งเสริมอนุรักษ์ฟื้นฟูศาสนา ศิลปวัฒนธรรมขนบธรรมเนียม ประเพณีและปัญญาท้องถิ่น

เป้าหมาย

๑. พัฒนาด้านการศึกษา ส่งเสริม และสนับสนุนการศึกษาทั้งในระบบและนอกระบบ
๒. พัฒนาส่งเสริมศิลปะ วัฒนธรรม และวันสำคัญของชาติ
๓. พัฒนาด้านการส่งเสริมศาสนา และคุณธรรม จริยธรรม
๔. พัฒนาการส่งเสริมอนุรักษ์และเผยแพร่ภูมิปัญญาท้องถิ่น เพื่อสร้างอาชีพให้แก่ประชาชน

ตามแนว ปรัชญาเศรษฐกิจพอเพียง

กลยุทธ์

๑. ส่งเสริมสนับสนุนการพัฒนาด้านการศึกษา
๒. เสริมสร้างและอนุรักษ์วัฒนธรรม ประเพณี และภูมิปัญญาท้องถิ่น

ตัวชี้วัด

๑. ร้อยละของประชาชนที่ได้เข้าร่วมโครงการ
๒. ร้อยละของประชาชนที่สารถดำรงไว้ซึ่งขนบธรรมเนียมประเพณีและวัฒนธรรมท้องถิ่น

ยุทธศาสตร์ที่ ๕ การพัฒนาองค์กรและบุคลากรภาครัฐสู่การบริหารจัดการที่ดี

เป้าหมาย

๑. พัฒนาศักยภาพและประสิทธิภาพของบุคลากรท้องถิ่น เพื่อประสิทธิภาพการบริหารจัดการองค์กรให้พร้อมบริการประชาชน

๒. พัฒนาและส่งเสริมในการให้บริหารประชาชน

๓. พัฒนาเทคโนโลยีสารสนเทศและศูนย์ข้อมูลข่าวสาร

๔. พัฒนาด้านการส่งเสริมการมีส่วนร่วมของประชาชนในการพัฒนา

กลยุทธ์

๑. ส่งเสริมการพัฒนาศักยภาพการบริหารงานองค์กร และการพัฒนาศักยภาพและประสิทธิภาพบุคลากร

ตัวชี้วัด

๑. ร้อยละของประชาชนที่ได้เข้าร่วมโครงการ

๒. ร้อยละของประชาชนที่ได้รับความปลอดภัยจากถนน

๓. จำนวนถนนที่ได้รับการปรับปรุง ซ่อมแซมที่ได้มาตรฐาน

จุดยืนทางยุทธศาสตร์

องค์การบริหารส่วนตำบลหนองแขม ได้ให้ความสำคัญในการดำเนินการแก้ไขปัญหาความเดือดร้อน และการพัฒนาคุณภาพชีวิตของประชาชน โดยเฉพาะการปรับปรุง พื้นฟูการให้บริการสาธารณะ หรือโครงสร้างพื้นฐานในด้านต่างๆ ซึ่งถือเป็นภารกิจหลักขององค์การปกครองส่วนท้องถิ่นตลอดจนการพัฒนาทางการศึกษา อันเป็นรากฐานสำคัญต่อการพัฒนาสังคม พัฒนาประเทศให้มีคุณภาพสูง การพัฒนาที่ยั่งยืน ควบคู่การพัฒนาในด้านสังคม เศรษฐกิจ สิ่งแวดล้อม ศาสนา วัฒนธรรมประเพณีต่างๆ ที่เกี่ยวข้องกับความเป็นอยู่ของประชาชนในพื้นที่ โดยยึดหลักการมีส่วนร่วม และความพึงพอใจของประชาชนที่มีต่อการพัฒนาขององค์การบริหารส่วนตำบลหนองแขม

๓. การวิเคราะห์เพื่อพัฒนาท้องถิ่น

๓.๑ การวิเคราะห์กรอบการจัดทำยุทธศาสตร์ขององค์กรปกครองส่วนท้องถิ่น

ผลการวิเคราะห์จุดแข็ง จุดอ่อน โอกาส และอุปสรรค เพื่อประเมินสถานการณ์การพัฒนาในปัจจุบัน และโอกาสการพัฒนาในอนาคตขององค์การบริหารส่วนตำบล ได้ดังนี้

จุดแข็ง

๑. ทำเลที่ตั้งทางภูมิศาสตร์เป็นพื้นที่เป็นที่ราบลุ่ม เหมาะสำหรับการทำเกษตรกรรม เช่น ทำนา ทำสวน และปลูกพืช ประชาชนประกอบอาชีพหลักเกษตรกรรม (ทำนา) ได้ตลอดปี เป็นแหล่งผลิตข้าวพันธุ์ดี

๒. การดำเนินชีวิตของประชาชนส่วนใหญ่เป็นแบบวิถีชาวบ้าน เป็นสังคมเครือญาติ พอที่จะพึ่งพากันได้คนในชุมชนยังยึดถือปฏิบัติและสืบสานประเพณีวัฒนธรรมในท้องถิ่น มีวัดเป็นศูนย์รวมจิตใจของคนในชุมชน ผู้นำชุมชนเข้มแข็ง คนในชุมชนให้ความเคารพนับถือผู้สูงอายุ

๓. มีแหล่งเงินทุนในระบบทั้งในชุมชน(กองทุนหมู่บ้าน)และนอก

๔. การศึกษา คนในชุมชนมีการศึกษาโดยได้รับการศึกษาทั้งในระบบ (โรงเรียนวัดราษฎร์เจริญ และโรงเรียนวัดหนองอ่างทอง ศูนย์พัฒนาเด็กเล็ก อบต.หนองแขม) การศึกษานอกระบบ (กศน.)

๕. มีเส้นทางคมนาคมเชื่อมโยงระหว่างหมู่บ้านและภายนอก เป็นเส้นทางที่สำคัญในการลำเลียงพืชผลทางการเกษตรของเกษตรกร

๖. มีระบบชลประทานเพื่อทำการเกษตรกรรมของคนในชุมชน

จุดอ่อน

๑. ประชาชนส่วนใหญ่มีส่วนร่วมน้อยในการวางแผนพัฒนา เพราะยังขาดความรู้ความเข้าใจในบทบาทหน้าที่ของตนเอง เช่น ยังไม่รู้จักรูปแบบการปกครองขาดความรู้ความคิดเห็นไม่มีเวลาต้องทำงาน

๒. ปัญหาด้านโครงสร้างพื้นฐานยังไม่เพียงพอต่อความต้องการของประชาชน เช่น ถนน ไฟฟ้า สาธารณะ โทรศัพท์ และน้ำประปา เส้นทางคมนาคมยังไม่สะดวกเท่าที่ควร ไม่มีไฟฟ้าส่องทางตามจุดสำคัญ

๓. น้ำใช้เพื่อการเกษตรกรรมยังไม่เพียงพอต่อความต้องการของเกษตรกร โดยเฉพาะช่วงหน้าแล้งตลอดจนน้ำในคลองชลประทานที่ปล่อยมาอยู่ในระดับต่ำกว่าที่นา ต้องใช้เครื่องสูบน้ำช่วย ส่วนในฤดูฝนเนื่องจากเป็นที่ราบลุ่มจึงเกิดปัญหาน้ำท่วม

๔. งบประมาณมีจำนวนจำกัดและขาดการสนับสนุนงบประมาณในการดำเนินโครงการขนาดใหญ่

๕. ปัญหาการใช้ทรัพยากรธรรมชาติและการทำลายสิ่งแวดล้อมที่เพิ่มมากขึ้น

๖. ต้นทุนในการผลิตภาคเกษตรกรรม (การทำนา) สูง เช่น ค่ากระแสไฟฟ้าทำนาปรัง, ค่าสารเคมี ค่าน้ำมัน, ค่าจ้างแรง เป็นต้น มีการใช้สารเคมีในการทำเกษตรกรรมในปริมาณมาก ประกอบกับราคาผลผลิตตกต่ำ การถูกเอารัดเอาเปรียบจากพ่อค้าคนกลาง

๗. ระบบชลประทานไม่ครอบคลุมพื้นที่ทำการเกษตรกรรม

โอกาส

๑. พระราชบัญญัติกำหนดแผนและขั้นตอนการกระจายอำนาจให้แก่องค์กรปกครองส่วนท้องถิ่น พ.ศ.๒๕๔๒ กำหนดให้องค์กรปกครองส่วนท้องถิ่นมีอำนาจหน้าที่ในการจัดระบบบริการสาธารณะเพื่อประโยชน์ของประชาชนในท้องถิ่น

๒. นโยบายของรัฐเข้าถึงประชาชน เช่น ด้านการแก้ไขปัญหาความยากจน การส่งเสริมการมีส่วนร่วม ภูมิปัญญาท้องถิ่น การท่องเที่ยว เป็นต้น โดยนโยบายดังกล่าวเอื้อต่อการพัฒนาตำบลต่อไป

๓. การสร้างความเข้มแข็งตามระบบเศรษฐกิจแบบพอเพียง

๔. ได้รับการสนับสนุนจากภาครัฐในเรื่องเทคโนโลยี วิชาการ เกี่ยวกับทางการเกษตร

๕. ได้รับความร่วมมือจาก หน่วยงานราชการ องค์กรของรัฐและเอกชนกับประชาชนในพื้นที่ ในการร่วมมือกันพัฒนาพื้นที่

๖. ได้รับการสนับสนุนจากหน่วยงานของรัฐในเรื่องงบประมาณ

อุปสรรค

๑. สภาพการณ์ทางเศรษฐกิจในระดับประเทศในระดับภูมิภาคส่งผลต่อการพัฒนาท้องถิ่น

๒. กฎหมาย ระเบียบ ข้อบังคับ มีการเปลี่ยนแปลงตลอดเวลา

๓. ภาระหน้าที่เพิ่มมากขึ้นตามภารกิจที่ได้รับถ่ายโอน

๔. การจัดสรรงบประมาณและระยะเวลาเบิกจ่ายไม่เหมาะสมกับเวลาดำเนินการ

๕. ปัญหาราคาน้ำมันและเชื้อเพลิง ภัยธรรมชาติซ้ำซาก (น้ำท่วม, ภัยแล้ง) มีผลกระทบต่อ การประกอบอาชีพ

๖. การรับวัฒนธรรมตะวันตก ทำให้ค่านิยมของประชาชนเปลี่ยนไป

๓.๒ การประเมินสถานการณ์สภาพแวดล้อมภายนอกที่เกี่ยวข้อง

จุดแข็งและโอกาส (Strength & Opportunity : SO)

| จุดแข็ง (Strength) | โอกาส (Opportunity) | แนวทาง/วิธีการดำเนินงาน |
|--|--|--|
| <p>๑. การดำเนินชีวิตของประชาชนส่วนใหญ่เป็นแบบวิถีชาวบ้าน เป็นสังคมเครือญาติ พ่อที่พึ่งพิงพ่อกันได้คนในชุมชนยังยึดถือปฏิบัติและสืบสานประเพณีวัฒนธรรมในท้องถิ่น มีวัดเป็นศูนย์รวมจิตใจของคนในชุมชน ผู้นำชุมชนนำชุมชนเข้มแข็ง คนในชุมชนให้ความความเคารพนับถือผู้สูงอายุ</p> <p>๒. การศึกษา คนในชุมชนมีการศึกษาโดยได้รับการศึกษาทั้งในระบบ (โรงเรียนวัดหนองหนองอ่างทองและโรงเรียนวัดราษฎร์เจริญ ศูนย์พัฒนาเด็กเล็ก อบต.หนองแขม) การศึกษานอกระบบ (กศน.)</p> | <p>๑. พระราชบัญญัติกำหนดแผนและขั้นตอนการกระจายอำนาจให้แก่องค์กรปกครองส่วนท้องถิ่น พ.ศ.๒๕๔๒ กำหนดให้องค์กรปกครองส่วนท้องถิ่นมีอำนาจหน้าที่ในการจัดระบบบริการสาธารณะเพื่อประโยชน์ของประชาชนในท้องถิ่น</p> <p>๒. นโยบายของรัฐเข้าถึงประชาชน เช่น ด้านการแก้ไขปัญหาความยากจน การส่งเสริมการมีส่วนร่วม ภูมิปัญญาท้องถิ่น การท่องเที่ยว เป็นต้น โดยนโยบายดังกล่าวเอื้อต่อการพัฒนาต่อไป</p> | <p>๑. สนับสนุนให้เยาวชนและประชาชนได้รับการศึกษาอย่างเต็มศักยภาพและต่อเนื่องโดยมีรูปแบบการเรียนการสอนที่หลากหลายและบูรณาการบนพื้นฐานการมีส่วนร่วมของชุมชนและประชาชน</p> <p>๒. ส่งเสริมและสนับสนุนการสืบสานศิลปวัฒนธรรมจารีตประเพณีอันดีงามของท้องถิ่น</p> <p>๓. ส่งเสริมสนับสนุนการเรียนรู้วัฒนธรรม ขนบธรรมเนียมประเพณี</p> <p>๔. ส่งเสริมพัฒนาการทั้งทางร่างกาย จิตใจ สติปัญญา อารมณ์และด้านสังคมให้กับเด็กก่อนวัยเรียนอย่างถูกวิธีและมีคุณภาพ</p> <p>๕. ส่งเสริมสนับสนุนการศึกษาทุกระดับ</p> <p>๖. เตรียมความพร้อมในการรับถ่ายโอนการจัดการศึกษาจากรัฐและดำเนินการจัดการศึกษาอย่างทั่วถึงและมีคุณภาพ</p> <p>๗. ส่งเสริมให้ผู้สูงอายุและคนพิการผู้ป่วยเอดส์ได้รับความช่วยเหลือทั้งในด้านการเงินและจิตใจ</p> <p>๘. ส่งเสริมให้ผู้สูงอายุและคนพิการได้มีวัตถุประสงค์ในการออกกำลังกายทำกายภาพบำบัด</p> |

จุดแข็งและโอกาส (Strength & Opportunity : SO)

| จุดแข็ง (Strength) | โอกาส (Opportunity) | แนวทาง/วิธีการดำเนินงาน |
|--|---|--|
| <p>๓. ทำเลที่ตั้งทางภูมิศาสตร์เป็นพื้นที่เป็นที่ราบลุ่ม เหมาะสำหรับการทำเกษตรกรรม เช่น ทำนา ทำสวน และปลูกพืช ประชาชนประกอบอาชีพหลักเกษตรกรรม (ทำนา) ได้ตลอดปี เป็นแหล่งผลิตข้าวพันธุ์ดี</p> <p>๔. มีแหล่งเงินทุนในระบบทั้งในชุมชน(กองทุนหมู่บ้าน)และนอกชุมชน (ธ.ก.ส., สหกรณ์การเกษตร) และนอกระบบ(นายทุน)</p> <p>๕. มีระบบชลประทานเพื่อทำการเกษตรกรรมของคนในชุมชน</p> | <p>๓. ได้รับการสนับสนุนจากภาครัฐในเรื่องเทคโนโลยี วิชาการ เกี่ยวกับทางการเกษตร</p> <p>๔. ได้รับความร่วมมือจากหน่วยงานราชการ องค์กรของรัฐ และเอกชนกับประชาชนในพื้นที่ ในการร่วมมือกันพัฒนาพื้นที่</p> <p>๕. ได้รับการสนับสนุนจากหน่วยงานของรัฐในเรื่องงบประมาณ</p> | <p>๑. ส่งเสริมการประกอบอาชีพเกษตรกรรมโดยใช้สารอินทรีย์</p> <p>๒. สนับสนุนกลุ่มอาชีพต่าง ๆ ในรูปของเงินอุดหนุนกลุ่มอาชีพ</p> <p>๓. ส่งเสริมการจัดตั้งตลาดกลางในการจำหน่ายสินค้าของชุมชน</p> <p>๔. ก่อสร้างคลองส่งน้ำภายในตำบล เพื่อให้ครอบคลุมพื้นที่การเกษตร</p> |
| <p>๖. ไม่มีปัญหาด้านสภาพแวดล้อม เช่น อากาศเป็นพิษ น้ำเสีย และการกำจัดขยะมูลฝอยไม่ถูกสุขลักษณะ เพราะไม่มีโรงงานอุตสาหกรรม ซึ่งเป็นแหล่งทำลายสภาพแวดล้อม</p> | <p>๖. ได้รับการสนับสนุนจากหน่วยงานของรัฐในเรื่องงบประมาณ</p> | <p>๑. ส่งเสริมและสนับสนุนการใช้ภูมิปัญญาท้องถิ่น เพื่อพัฒนาการผลิตและแปรรูปผลิตภัณฑ์</p> <p>๒. จัดหาภาชนะรองรับขยะให้ครอบคลุมพื้นที่ตลอดจนการจัดที่ถูกวิธี</p> <p>๓. ส่งเสริมการปลูกต้นไม้ในชุมชน เพื่อเพิ่มพื้นที่ป่าไม้</p> |
| <p>๗. มีเส้นทางคมนาคมเชื่อมโยงระหว่างหมู่บ้านและภายนอก เป็นเส้นทางที่สำคัญในการลำเลียงพืชผลทางการเกษตรของเกษตรกร</p> | <p>๗. ได้รับการสนับสนุนจากหน่วยงานของรัฐในเรื่องงบประมาณ</p> | <p>๑. พัฒนาระบบการจราจร</p> <p>๒. ก่อสร้าง ปรับปรุง บำรุงรักษาถนน สะพานทางเท้าและทางระบายน้ำ</p> |

จุดแข็งและภัยคุกคาม (Strength & Threat: ST)

| จุดแข็ง (Strength) | ภัยคุกคาม (Threat) | แนวทาง/วิธีการดำเนินงาน |
|---|--|--|
| <p>๑. การดำเนินชีวิตของประชาชนส่วนใหญ่เป็นแบบวิถีชาวบ้าน เป็นสังคมเครือญาติ พอที่จะพึ่งพากันได้คนในชุมชนยังยึดถือปฏิบัติและสืบสานประเพณีวัฒนธรรมในท้องถิ่น มีวัดเป็นศูนย์รวมจิตใจของคนในชุมชน ผู้นำชุมชนนำชุมชนเข้มแข็ง คนในชุมชนให้ความความเคารพนับถือผู้สูงอายุ</p> <p>๒. การศึกษา คนในชุมชนมีการศึกษาโดยได้รับการศึกษาทั้งในระบบ (โรงเรียนวัดหนองอ่างทองและโรงเรียนวัดราษฎร์เจริญ ศูนย์พัฒนาเด็กเล็ก อบต.หนองแวม) การศึกษานอกระบบ (กศน.)</p> | <p>๑. สภาวะการณ์ทางเศรษฐกิจในระดับประเทศในระดับภูมิภาคส่งผลกระทบต่อพัฒนาท้องถิ่น</p> <p>๒. กฎหมาย ระเบียบ ข้อบังคับ มีการเปลี่ยนแปลงตลอดเวลา</p> <p>๓. ภาระหน้าที่เพิ่มมากขึ้นตามภารกิจที่ได้รับถ่ายโอน</p> <p>๔. การร่วมนวัตกรรมตะวันตก ทำให้ค่านิยมของประชาชนเปลี่ยนไป</p> | <p>๑. ส่งเสริมให้ผู้สูงอายุ คนพิการ ได้ร่วมทำกิจกรรมและสันทนาการในโอกาสต่างๆ</p> <p>๒. ส่งเสริมให้ผู้สูงอายุและคนพิการได้ร่วมกันทำกิจกรรมและสันทนาการในโอกาสต่าง ๆ ทำให้รู้สึกดีต่อสังคมที่เมตตาต่อผู้</p> <p>๓. ส่งเสริมให้ประชาชนมีส่วนร่วมในการวางแผนพัฒนาท้องถิ่นของตนเอง</p> <p>๔. ประชาสัมพันธ์ให้ความรู้และสร้างจิตสำนึกเกี่ยวกับพิษภัยของยาเสพติดในสถานศึกษาทุกแห่งและแหล่งชุมชนทั่วไป</p> <p>๕. ส่งเสริมสนับสนุนให้มีสวนสุขภาพ กิจกรรมนันทนาการในเขต อบต.สนับสนุนให้ประชาชน เยาวชนเล่นกีฬาและออกกำลังกาย</p> <p>๖. ส่งเสริมการดำเนินการของคณะกรรมการหมู่บ้านในการป้องกันและแก้ไขปัญหา ยาเสพติดในชุมชน</p> |
| <p>๓. ทำเลที่ตั้งทางภูมิศาสตร์เป็นพื้นที่เป็นที่ราบลุ่ม เหมาะสำหรับการทำเกษตรกรรม เช่น ทำนา ทำสวน และปลูกพืช ประชาชนประกอบอาชีพหลักเกษตรกรรม (ทำนา) ได้ตลอดปี เป็นแหล่งผลิตข้าวพันธุ์ดี</p> <p>๔. มีแหล่งเงินทุนในระบบทั้งในชุมชน(กองทุนหมู่บ้าน)และนอกชุมชน (ธกส,) สหกรณ์การเกษตร) และนอกระบบนายทุน</p> <p>๕. มีระบบชลประทานเพื่อทำการเกษตรกรรมในชุมชน</p> | <p>๕. การจัดสรรงบประมาณและระยะเวลาเบิกจ่ายไม่เหมาะสมกับเวลาดำเนินการ</p> <p>๖. ปัญหาราคาน้ำมันและเชื้อเพลิง ภัยธรรมชาติซ้ำซาก (น้ำท่วม,ภัยแล้ง)มีผลกระทบต่อประกอบอาชีพ</p> | <p>๑. พัฒนาแหล่งน้ำเพื่อการเกษตร</p> <p>๒. ส่งเสริมให้ประชาชนมีการรวมกลุ่มอาชีพและการรวมกลุ่มในรูปแบบของการสหกรณ์ในชุมชน</p> <p>๓. สนับสนุนงบประมาณในการบริหารจัดการภายในองค์กรทุกด้านให้มีความพร้อม</p> <p>๔. ส่งเสริมความสามารถขององค์กรชุมชน/เครือข่ายเพื่อให้เกิดความยั่งยืนในการดำเนินกิจกรรม</p> <p>๕. ก่อสร้างถังกักเก็บน้ำเพื่อการอุปโภคและบริโภค</p> <p>๖. ส่งเสริมในการจัดหาเครื่องมือ อุปกรณ์ใช้ในการป้องกัน</p> |

จุดแข็งและภัยคุกคาม (Strength & Threat: ST)

| จุดแข็ง (Strength) | ภัยคุกคาม (Threat) | แนวทาง/วิธีการดำเนินงาน |
|--|---|--|
| <p>๖. แหล่งท่องเที่ยว - ไม่มีปัญหาด้านสภาพแวดล้อม เช่น อากาศเป็นพิษ น้ำเสีย และการกำจัดขยะมูลฝอยไม่ถูกสุขลักษณะ เพราะไม่มีโรงงานอุตสาหกรรม ซึ่งเป็นแหล่งทำลายสภาพแวดล้อม</p> | <p>๑. สภาวะการณ์ทางเศรษฐกิจในระดับประเทศในระดับภูมิภาคส่งผลกระทบต่อพัฒนาท้องถิ่น ๔. การจัดสรรงบประมาณและระยะเวลาเบิกจ่ายไม่เหมาะสมกับเวลาดำเนินการ</p> | <p>๑. เน้นการมีส่วนร่วมของภาคประชาชนในการพัฒนาแหล่งท่องเที่ยวให้ประชาชนเกิดความตระหนักในการหวงแหนแหล่งท่องเที่ยวในชุมชนร่วมกันอนุรักษ์แหล่ง ๒. ส่งเสริมกระบวนการเรียนรู้ในการดูแลรักษาสิ่งแวดล้อม</p> |
| <p>๗. มีเส้นทางคมนาคมเชื่อมโยงระหว่างหมู่บ้านและภายนอก เป็นเส้นทางที่สำคัญในการลำเลียงพืชผลทางการเกษตรของเกษตรกร</p> | <p>๑. สภาวะการณ์ทางเศรษฐกิจในระดับประเทศในระดับภูมิภาคส่งผลกระทบต่อพัฒนาท้องถิ่น ๒. กฎหมาย ระเบียบ ข้อบังคับ มีการเปลี่ยนแปลงตลอดเวลา ๓. ภาระหน้าที่เพิ่มมากขึ้นตามภารกิจที่ได้รับถ่ายโอน ๔. การจัดสรรงบประมาณและระยะเวลาเบิกจ่ายไม่เหมาะสมกับเวลาดำเนินการ</p> | <p>๑. โครงสร้างพื้นฐานตามอำนาจและหน้าที่ ๒. ส่งเสริมการให้ความรู้แก่ประชาชนในพื้นที่ ทั้งในด้านวิชาการ กฎหมายระเบียบที่เกี่ยวข้อง ๓. สนับสนุนให้บุคลากรได้รับการศึกษาอบรม เพื่อพัฒนาศักยภาพในการปฏิบัติหน้าที่</p> |

จุดอ่อนและโอกาส (Weakness & Opportunity : WO)

| จุดอ่อน (Weakness) | โอกาส (Opportunity) | แนวทาง/วิธีการดำเนินงาน |
|--|--|--|
| <p>๑. น้ำใช้เพื่อการเกษตรกรรมยังไม่เพียงพอต่อความต้องการของเกษตรกร โดยเฉพาะช่วงหน้าแล้งมีการแย่งน้ำกัน ตลอดจนน้ำในคลองชลประทานที่ปล่อยมาอยู่ในระดับต่ำกว่าที่นา ต้องใช้เครื่องสูบน้ำช่วย ส่วนในฤดูฝนเนื่องจากเป็นที่ราบลุ่มจึงเกิดปัญหาน้ำท่วม</p> <p>๒. ต้นทุนในการผลิตภาคเกษตรกรรม (การทำนา) สูง เช่น ค่ากระแสไฟฟ้าทำนาปรัง, ค่าสารเคมี, ค่าน้ำมัน, ค่าจ้างแรง เป็นต้น มีการใช้สารเคมีในการทำเกษตรกรรมในปริมาณมาก ประกอบกับราคาผลผลิตตกต่ำ การถูกเอารัดเอาเปรียบจากพ่อค้าคนกลาง</p> <p>๓. ระบบชลประทานไม่ครอบคลุมพื้นที่ทำการเกษตรกรรม</p> | <p>๑. พระราชบัญญัติกำหนดแผนและขั้นตอนการกระจายอำนาจให้แก่องค์กรปกครองส่วนท้องถิ่น พ.ศ.๒๕๔๒ กำหนดให้องค์กรปกครองส่วนท้องถิ่นมีอำนาจหน้าที่ในการจัดระบบบริการสาธารณะเพื่อประโยชน์ของประชาชนในท้องถิ่น</p> <p>๒. นโยบายของรัฐเข้าถึงประชาชน เช่น ด้านการแก้ไขปัญหาความยากจน การส่งเสริมการมีส่วนร่วม ภูมิปัญญาท้องถิ่น การท่องเที่ยว เป็นต้น โดยนโยบายดังกล่าวเอื้อต่อการพัฒนาตำบลต่อไป</p> <p>๓. การสร้างความเข้มแข็งตามระบบเศรษฐกิจแบบพอเพียง</p> <p>๔. ได้รับการสนับสนุนจากภาครัฐในเรื่องเทคโนโลยี วิชาการ เกี่ยวกับทางการเกษตร</p> <p>๕. ได้รับความร่วมมือจาก หน่วยงานราชการ องค์กรของรัฐและเอกชนกับประชาชนในพื้นที่ ในการร่วมมือกันพัฒนาพื้นที่</p> <p>๖. ได้รับการสนับสนุนจากหน่วยงานของรัฐในเรื่องงบประมาณ</p> | <p>๑. ส่งเสริมการฝึกอบรมการทำปุ๋ยชีวภาพและสารชีวอินทรีย์ให้แก่เกษตรกรเพื่อลดต้นทุนในการผลิต</p> <p>๒. ก่อสร้างคลองส่งน้ำและขยายพื้นที่เขตชลประทานให้เข้าถึงพื้นที่ทำการเกษตร</p> <p>๓. ยกระดับคันคลองชลประทานเพื่อแก้ไขปัญหาระบบชลประทานเพื่อแก้ไขปัญหาน้ำเพื่อการเกษตร</p> <p>๔. ส่งเสริมการกระบวนการเรียนรู้ทัศนศึกษาดูงานชุมชนที่ประสบผลสำเร็จในการดำเนินงานด้านเศรษฐกิจพอเพียง</p> <p>๕. ประสานความร่วมมือจากส่วนราชการที่เกี่ยวข้องในการส่งเสริมอาชีพให้แก่ประชาชนเพื่อสร้างรายได้เสริม</p> <p>๖. ส่งเสริมให้ความรู้กับประชาชนในการจัดทำบัญชีครัวเรือน</p> <p>๗. จัดอบรมให้ความรู้กับประชาชนในเรื่องทฤษฎีเศรษฐกิจพอเพียง</p> <p>๘. พัฒนาพื้นที่ทำการเกษตรกรรมโดยใช้จุลินทรีย์เพื่อเพิ่มผลผลิตโดยแรงค้ำให้เกษตรกรปลูกพืชปลอดสารพิษ</p> |

จุดอ่อนและโอกาส (Weakness & Opportunity : WO)

| จุดอ่อน (Weakness) | โอกาส (Opportunity) | แนวทาง/วิธีการดำเนินงาน |
|--|---|---|
| <p>๔. ประชาชนส่วนใหญ่มีส่วนร่วมน้อยในการวางแผนพัฒนา เพราะยังขาดความรู้ความเข้าใจในบทบาทหน้าที่ของตัวเอง เช่น ยังไม่รู้จักรูปแบบการปกครอง ขาดความรู้ความคิดเห็น ไม่มีเวลาต้องทำงาน เป็นต้น</p> <p>๕. ปัญหาการใช้ทรัพยากรธรรมชาติและการทำลายสิ่งแวดล้อมที่เพิ่มมากขึ้น</p> | <p>๑. พระราชบัญญัติกำหนดแผนและขั้นตอนการกระจายอำนาจให้แก่องค์กรปกครองส่วนท้องถิ่น พ.ศ.๒๕๔๒ กำหนดให้องค์กรปกครองส่วนท้องถิ่นมีอำนาจหน้าที่ในการจัดระบบบริการสาธารณะเพื่อประโยชน์ของประชาชนในท้องถิ่น</p> <p>๒. นโยบายของรัฐเข้าถึงประชาชน เช่น ด้านการแก้ไขปัญหาความยากจน การส่งเสริมการมีส่วนร่วม ภูมิปัญญา ท้องถิ่น การท่องเที่ยว เป็นต้น โดยนโยบายดังกล่าวเอื้อต่อการพัฒนาต่อไป</p> <p>๓. ได้รับความร่วมมือจาก หน่วยงานราชการ องค์กรของรัฐและเอกชนกับประชาชนในพื้นที่ ในการร่วมมือกันพัฒนาพื้นที่</p> | <p>๑. ส่งเสริมกิจกรรมการจัดทำแผนชุมชนให้คนในชุมชนเกิดกระบวนการมีส่วนร่วม ได้แก่ การร่วมค้นหาร่วมเรียนรู้ ร่วมคิด ร่วมตัดสินใจ ร่วมปฏิบัติ ร่วมรับผลประโยชน์ และร่วมติดตามประเมินผล</p> <p>๒. ส่งเสริมการจัดตั้งศูนย์การเรียนรู้ภูมิปัญญาท้องถิ่นเพื่อให้ชนรุ่นหลังได้ศึกษาเรียนรู้</p> <p>๓. ประสานความร่วมมือจากหน่วยงานภายในชุมชน ได้แก่ โรงเรียน วัด สถานีอนามัย ในการดำเนินกิจกรรมต่างๆ ร่วมกัน เช่น กิจกรรมในวันสำคัญ กิจกรรมทางศาสนา</p> <p>๔. เสริมสร้างความสัมพันธ์ระหว่างหน่วยงานราชการกับประชาชน</p> <p>๕. ส่งเสริมให้ผู้สูงอายุและคนพิการได้ร่วมกันทำกิจกรรมและสหนาการในโอกาสต่างๆ</p> |
| <p>๖. ปัญหาด้านโครงสร้างพื้นฐานยังไม่เพียงพอต่อความต้องการของประชาชน เช่น ถนน ไฟฟ้าสาธารณะ โทรศัพท์ และน้ำประปา เส้นทางคมนาคมยังไม่สะดวกเท่าที่ควร ไม่มีไฟฟ้าส่องทางตามจุดสำคัญ</p> <p>๗. งบประมาณมีจำนวนจำกัด และขาดการสนับสนุนงบประมาณ ในการดำเนินโครงการขนาดใหญ่</p> | <p>๑. พระราชบัญญัติกำหนดแผนและขั้นตอนการกระจายอำนาจให้แก่องค์กรปกครองส่วนท้องถิ่น พ.ศ.๒๕๔๒ กำหนดให้องค์กรปกครองส่วนท้องถิ่นมีอำนาจหน้าที่ในการจัดระบบบริการสาธารณะเพื่อประโยชน์ของประชาชนในท้องถิ่น</p> <p>๒. ได้รับการสนับสนุนจากหน่วยงานของรัฐในเรื่องงบประมาณ</p> | <p>๑. ก่อสร้าง ซ่อมแซมปรับปรุงถนน ภายในหมู่บ้าน</p> <p>๒. ติดตั้งไฟฟ้าส่องทางสาธารณะตามจุดสำคัญให้ครอบคลุมพื้นที่</p> <p>๓. ขยายเขตประปาหมู่บ้านให้ครอบคลุมทุกหลังคาเรือน</p> <p>๔. ขอรับการสนับสนุนงบประมาณจากหน่วยงานภายนอก ได้แก่ องค์กรบริหารส่วนจังหวัด งบพัฒนาจังหวัด เป็นต้น</p> |

จุดอ่อนและโอกาส (Weakness & Opportunity : WO)

| จุดอ่อน (Weakness) | โอกาส (Opportunity) | แนวทาง/วิธีการดำเนินงาน |
|--|--|---|
| <p>๘. ปัญหาด้านโครงสร้างพื้นฐานยังไม่เพียงพอต่อความต้องการของประชาชน เช่น ถนน ไฟฟ้าสาธารณะ โทรศัพท์ และน้ำประปา เส้นทางคมนาคมยังไม่สะดวกเท่าที่ควร ไม่มีไฟฟ้าส่องทางตามจุดสำคัญ</p> | <p>๑. พระราชบัญญัติกำหนดแผนและขั้นตอนการกระจายอำนาจให้แก่องค์กรปกครองส่วนท้องถิ่น พ.ศ.๒๕๔๒ กำหนดให้องค์กรปกครองส่วนท้องถิ่นมีอำนาจหน้าที่ในการจัดระบบบริการสาธารณะเพื่อประโยชน์ของประชาชนในท้องถิ่น</p> | <p>๑. ก่อสร้าง ซ่อมแซมปรับปรุงถนน ภายในหมู่บ้าน ๒. ติดตั้งไฟฟ้าส่องทางสาธารณะตามจุดสำคัญให้ครอบคลุมพื้นที่ ๓. ขยายเขตประปาหมู่บ้านให้ครอบคลุมทุกหลังคาเรือน</p> |
| <p>๘. น้ำใช้เพื่อการเกษตรกรรมยังไม่เพียงพอต่อความต้องการของเกษตรกร โดยเฉพาะช่วงหน้าแล้ง ตลอดจนน้ำในคลองชลประทานที่ปล่อยมาอยู่ในระดับต่ำกว่าที่นาต้องใช้เครื่องสูบน้ำช่วย ส่วนในฤดูฝนเนื่องจากเป็นที่ราบลุ่มจึงเกิดปัญหาน้ำท่วม</p> | <p>๑. สภาพการณ์ทางเศรษฐกิจในระดับประเทศในระดับภูมิภาคส่งผลต่อการพัฒนาท้องถิ่น ๓. ภาระหน้าที่เพิ่มมากขึ้นตามภารกิจที่ได้รับถ่ายโอน ๕. ปัญหาราคาน้ำมันและเชื้อเพลิง ภัยธรรมชาติ ซ้ำซาก (น้ำท่วม,ภัยแล้ง)</p> | <p>๑. พัฒนาด้านการเกษตรและส่งเสริมการประกอบอาชีพเสริม</p> |

ส่วนที่ ๓

การนำแผนพัฒนาท้องถิ่นไปสู่การปฏิบัติ

๑. ยุทธศาสตร์การพัฒนาและแผนงาน

| ที่ | ยุทธศาสตร์ | ด้าน | แผนงาน | หน่วยงาน รับผิดชอบหลัก | หน่วยงาน สนับสนุน |
|-----|---|-------------------------|-------------------------------------|-----------------------------|----------------------|
| ๑ | ยุทธศาสตร์ที่ ๑ การพัฒนาคุณภาพชีวิต | ด้านบริการชุมชนและสังคม | แผนงานสาธารณสุข | สำนักงานปลัด | อบต.หนองแวม |
| | | ด้านบริหารทั่วไป | แผนงานรักษาความสงบภายใน | สำนักงานปลัด | |
| | | ด้านบริการชุมชนและสังคม | แผนงานสร้างความเข้มแข็งใน ชุมชน | สำนักงานปลัด | |
| | | ด้านบริการชุมชนและสังคม | แผนงานสังคมสงเคราะห์ | สำนักงานปลัด | |
| | | ด้านบริการชุมชนและสังคม | แผนงานเคหะและชุมชน | กองช่าง | |
| | | ด้านบริการชุมชนและสังคม | แผนงานอุตสาหกรรมและการโยธา | กองช่าง | |
| ๒ | ยุทธศาสตร์ที่ ๒ การพัฒนาตามหลักปรัชญา เศรษฐกิจพอเพียง | ด้านเศรษฐกิจ | แผนงานเกษตร | สำนักงานปลัด | |
| ๓ | ยุทธศาสตร์ที่ ๓ การพัฒนาการบริหาร จัดการทรัพยากรธรรมชาติและ สิ่งแวดล้อม | ด้านเศรษฐกิจ | แผนงานเกษตร | สำนักงานปลัด | |
| | | ด้านบริการชุมชนและสังคม | แผนงานสาธารณสุข | สำนักงานปลัด | |
| ๔ | ยุทธศาสตร์ที่ ๔ การศึกษา ศาสนา ศิลปวัฒนธรรมประเพณี และภูมิปัญญาไทย | ด้านบริการชุมชนและสังคม | แผนงานการศึกษา | กองการศึกษา | |
| | | ด้านบริการชุมชนและสังคม | แผนงานศาสนาวัฒนธรรมและ นันทนาการ | กองการศึกษา | |
| | | ด้านบริการชุมชนและสังคม | แผนงานอุตสาหกรรมและการโยธา | กองการศึกษา และกองช่าง | |
| ๕ | ยุทธศาสตร์ที่ ๕ ด้านการ พัฒนาองค์กรและบุคลากร ภาครัฐสู่การบริหารจัดการ ที่ดี | ด้านบริหารทั่วไป | แผนงานบริหารงานทั่วไป | สำนักงานปลัด และ กองคลัง | |
| รวม | ๕ ยุทธศาสตร์ | ๓ ด้าน | ๑๐ แผนงาน | ๑ สำนัก/๓กอง | |

บัญชีสรุปโครงการพัฒนา

แผนพัฒนาท้องถิ่น (พ.ศ. ๒๕๖๖ - ๒๕๗๐) (ฉบับทบทวน ครั้งที่ ๑/๒๕๖๖)

แบบ ผ.๐๑

| ยุทธศาสตร์ | ปี ๒๕๖๖ | | ปี ๒๕๖๗ | | ปี ๒๕๖๘ | | ปี ๒๕๖๙ | | ปี ๒๕๗๐ | | รวม ๕ ปี | |
|---|--------------|----------------|--------------|----------------|--------------|----------------|--------------|----------------|--------------|----------------|--------------|----------------|
| | จำนวนโครงการ | งบประมาณ (บาท) | จำนวนโครงการ | งบประมาณ (บาท) | จำนวนโครงการ | งบประมาณ (บาท) | จำนวนโครงการ | งบประมาณ (บาท) | จำนวนโครงการ | งบประมาณ (บาท) | จำนวนโครงการ | งบประมาณ (บาท) |
| ๑) ยุทธศาสตร์ด้านการพัฒนาคุณภาพชีวิต | | | | | | | | | | | | |
| สำนักปลัด | | | | | | | | | | | | |
| กลยุทธ์ ส่งเสริมการบริการด้านสาธารณสุขและการเสริมสร้างสุขภาวะของประชาชน รวมทั้งการป้องกันและระงับโรคติดต่อ | | | | | | | | | | | | |
| ๑.๑ แผนงานสาธารณสุข | | | | | | | | | | | | |
| สำนักปลัด จำนวน ๑๓ โครงการ | ๑๓ | ๒๕๐,๐๐๐ | ๑๓ | ๒๘๐,๐๐๐ | ๑๓ | ๒๘๐,๐๐๐ | ๑๓ | ๒๘๐,๐๐๐ | ๑๓ | ๒๘๐,๐๐๐ | ๖๕ | ๑,๓๗๐,๐๐๐ |
| กลยุทธ์ เสริมสร้างความมั่นคงและความปลอดภัยในชีวิตและทรัพย์สินของประชาชน | | | | | | | | | | | | |
| ๑.๓ แผนงานการรักษาความสงบภายใน | | | | | | | | | | | | |
| สำนักปลัด จำนวน ๑๑ โครงการ | ๖ | ๔๖๐,๐๐๐ | ๑๐ | ๒,๗๖๐,๐๐๐ | ๑๐ | ๒,๗๖๐,๐๐๐ | ๑๐ | ๒,๗๖๐,๐๐๐ | ๑๐ | ๒,๗๖๐,๐๐๐ | ๔๖ | ๑๑,๕๐๐,๐๐๐ |
| กลยุทธ์ เสริมสร้างความเข้มแข็งของชุมชน สังคม และเศรษฐกิจ สร้างอาชีพในชุมชนเพื่อความเป็นอยู่อย่างยั่งยืน | | | | | | | | | | | | |
| ๑.๔ แผนงานสร้างความเข้มแข็งของชุมชน | | | | | | | | | | | | |
| สำนักปลัด จำนวน ๖ โครงการ | ๖ | ๑๕๐,๐๐๐ | ๖ | ๑๕๐,๐๐๐ | ๖ | ๑๕๐,๐๐๐ | ๖ | ๑๕๐,๐๐๐ | ๖ | ๑๕๐,๐๐๐ | ๓๐ | ๗๕๐,๐๐๐ |
| กลยุทธ์ ส่งเสริมและพัฒนาการจัดสวัสดิการสังคม เด็ก สตรี ผู้สูงอายุ คนพิการ และผู้ด้อยโอกาส มีคุณภาพที่ดีขึ้น | | | | | | | | | | | | |
| ๑.๕ แผนงานสังคมสงเคราะห์ | | | | | | | | | | | | |
| สำนักปลัด จำนวน ๕ โครงการ | ๕ | ๘๐,๐๐๐ | ๕ | ๘๐,๐๐๐ | ๕ | ๘๐,๐๐๐ | ๕ | ๘๐,๐๐๐ | ๕ | ๘๐,๐๐๐ | ๒๕ | ๔๐๐,๐๐๐ |
| กลยุทธ์ ปรับปรุงซ่อมแซม ขยายเขตไฟฟ้าแสงสว่างให้ทั่วถึง | | | | | | | | | | | | |
| ๑.๖ แผนงานเคหะและชุมชน | | | | | | | | | | | | |
| กองช่าง จำนวน ๘ โครงการ | ๓ | ๑,๕๐๐,๐๐๐ | ๘ | ๒,๓๕๐,๐๐๐ | ๘ | ๒,๓๕๐,๐๐๐ | ๘ | ๒,๓๕๐,๐๐๐ | ๘ | ๒,๓๕๐,๐๐๐ | ๓๕ | ๑๐,๙๐๐,๐๐๐ |

บัญชีสรุปโครงการพัฒนา

แผนพัฒนาท้องถิ่น (พ.ศ. ๒๕๖๖ - ๒๕๗๐) (ฉบับทบทวน ครั้งที่ ๑/๒๕๖๖)

แบบ ผ.๑๑

| ยุทธศาสตร์ | ปี ๒๕๖๖ | | ปี ๒๕๖๗ | | ปี ๒๕๖๘ | | ปี ๒๕๖๙ | | ปี ๒๕๗๐ | | รวม ๕ ปี | |
|---|--------------|-------------------|--------------|-------------------|--------------|-------------------|--------------|-------------------|--------------|-------------------|--------------|--------------------|
| | จำนวนโครงการ | งบประมาณ (บาท) | จำนวนโครงการ | งบประมาณ (บาท) | จำนวนโครงการ | งบประมาณ (บาท) | จำนวนโครงการ | งบประมาณ (บาท) | จำนวนโครงการ | งบประมาณ (บาท) | จำนวนโครงการ | งบประมาณ (บาท) |
| กลยุทธ์ ปรับปรุง บำรุงรักษาแหล่งน้ำเพื่อใช้ในการอุปโภคบริโภค รวมทั้ง ขุดลอกคลองส่งน้ำเพื่อทำการเกษตร ให้สามารถใช้งานได้ | | | | | | | | | | | | |
| ๑.๗ แผนงานอุตสาหกรรมและการโยธา | | | | | | | | | | | | |
| กองช่าง จำนวน ๗๗ โครงการ | ๒๐ | ๑๒,๓๒๔,๑๐๐ | ๕๔ | ๒๘,๐๔๗,๑๐๐ | ๕๓ | ๓๐,๐๕๔,๖๐๐ | ๓๖ | ๒๓,๔๘๘,๖๐๐ | ๓๐ | ๑๙,๖๙๑,๖๐๐ | ๑๙๓ | ๑๑๓,๖๐๖,๐๐๐ |
| รวม | ๕๓ | ๑๔,๗๖๔,๑๐๐ | ๙๖ | ๓๓,๖๖๗,๑๐๐ | ๙๕ | ๓๕,๖๗๔,๖๐๐ | ๗๘ | ๒๙,๑๐๘,๖๐๐ | ๗๒ | ๒๕,๓๑๑,๖๐๐ | ๓๙๔ | ๑๓๘,๕๒๖,๐๐๐ |
| ๒. ยุทธศาสตร์ด้านการพัฒนาตามปรัชญาเศรษฐกิจพอเพียง | | | | | | | | | | | | |
| กลยุทธ์ การส่งเสริมการพัฒนาด้านเกษตรทฤษฎีใหม่ | | | | | | | | | | | | |
| ๒.๑ แผนงานการเกษตร | | | | | | | | | | | | |
| สำนักปลัด จำนวน ๕ โครงการ | ๕ | ๒๑๐,๐๐๐ | ๕ | ๒๑๐,๐๐๐ | ๕ | ๒๑๐,๐๐๐ | ๕ | ๒๑๐,๐๐๐ | ๕ | ๒๑๐,๐๐๐ | ๒๕ | ๑,๐๕๐,๐๐๐ |
| รวม | ๕ | ๒๑๐,๐๐๐ | ๕ | ๒๑๐,๐๐๐ | ๕ | ๒๑๐,๐๐๐ | ๕ | ๒๑๐,๐๐๐ | ๕ | ๒๑๐,๐๐๐ | ๒๕ | ๑,๐๕๐,๐๐๐ |
| ๓. ยุทธศาสตร์ด้านการพัฒนาการบริหารจัดการทรัพยากรธรรมชาติและสิ่งแวดล้อม | | | | | | | | | | | | |
| กลยุทธ์ การอนุรักษ์ พื้นฟู ทรัพยากรธรรมชาติและสิ่งแวดล้อม รวมทั้งปรับปรุง บำรุงรักษาแหล่งน้ำเพื่อใช้ในการอุปโภค บริโภค รวมทั้ง ขุดลอกคลองส่งน้ำเพื่อทำการเกษตร ให้สามารถใช้งานได้ | | | | | | | | | | | | |
| ๓.๑ แผนงานเกษตร | | | | | | | | | | | | |
| สำนักปลัด จำนวน ๕ โครงการ | ๒ | ๑,๐๐๐,๐๐๐ | ๔ | ๑,๐๕๐,๐๐๐ | ๕ | ๑,๑๗๐,๐๐๐ | ๕ | ๑,๑๗๐,๐๐๐ | ๔ | ๑,๐๕๐,๐๐๐ | ๒๐ | ๕,๔๔๐,๐๐๐ |
| ๓.๒ แผนงานสาธารณสุข | | | | | | | | | | | | |
| สำนักปลัด จำนวน ๑ โครงการ | ๑ | ๕๐,๐๐๐ | ๑ | ๕๐,๐๐๐ | ๑ | ๕๐,๐๐๐ | ๑ | ๕๐,๐๐๐ | ๑ | ๕๐,๐๐๐ | ๕ | ๒๕๐,๐๐๐ |
| รวม | ๓ | ๑,๐๕๐,๐๐๐ | ๕ | ๑,๑๐๐,๐๐๐ | ๖ | ๑,๒๒๐,๐๐๐ | ๖ | ๑,๒๒๐,๐๐๐ | ๕ | ๑,๑๐๐,๐๐๐ | ๒๕ | ๕,๖๙๐,๐๐๐ |

บัญชีสรุปโครงการพัฒนา

แผนพัฒนาท้องถิ่น (พ.ศ. ๒๕๖๖ - ๒๕๗๐) (ฉบับทบทวน ครั้งที่ ๑/๒๕๖๖)

แบบ ผ.๐๑

| ยุทธศาสตร์ | ปี ๒๕๖๖ | | ปี ๒๕๖๗ | | ปี ๒๕๖๘ | | ปี ๒๕๖๙ | | ปี ๒๕๗๐ | | รวม ๕ ปี | |
|---|--------------|-------------------|--------------|-------------------|--------------|-------------------|--------------|-------------------|--------------|-------------------|--------------|--------------------|
| | จำนวนโครงการ | งบประมาณ (บาท) | จำนวนโครงการ | งบประมาณ (บาท) | จำนวนโครงการ | งบประมาณ (บาท) | จำนวนโครงการ | งบประมาณ (บาท) | จำนวนโครงการ | งบประมาณ (บาท) | จำนวนโครงการ | งบประมาณ (บาท) |
| ๔. ยุทธศาสตร์ส่งเสริมอนุรักษ์ฟื้นฟูศาสนา ศิลปวัฒนธรรมขนบธรรมเนียมประเพณีและปัญญาท้องถิ่น | | | | | | | | | | | | |
| กลยุทธ์ ส่งเสริมสนับสนุนการพัฒนาทางการศึกษา | | | | | | | | | | | | |
| ๔.๑ แผนงานการศึกษา | | | | | | | | | | | | |
| กองการศึกษา จำนวน ๑๙ โครงการ | ๑๙ | ๒,๒๖๐,๐๐๐ | ๑๙ | ๒,๒๖๐,๐๐๐ | ๑๙ | ๒,๒๖๐,๐๐๐ | ๑๙ | ๒,๒๖๐,๐๐๐ | ๑๙ | ๒,๒๖๐,๐๐๐ | ๙๕ | ๑๑,๓๐๐,๐๐๐ |
| ๔.๓ แผนงานอุตสาหกรรมและการโยธา | | | | | | | | | | | | |
| กองช่าง จำนวน ๖ โครงการ | ๐ | ๐ | ๖ | ๑,๑๓๐,๐๐๐ | ๖ | ๑,๑๓๐,๐๐๐ | ๔ | ๕๓๐,๐๐๐ | ๒ | ๔๐๐,๐๐๐ | ๑๘ | ๓,๑๙๐,๐๐๐ |
| กลยุทธ์ เสริมสร้างและอนุรักษ์วัฒนธรรม ประเพณี และภูมิปัญญาท้องถิ่น | | | | | | | | | | | | |
| ๔.๒ แผนงานศาสนาวัฒนธรรมและนันทนาการ | | | | | | | | | | | | |
| กองการศึกษา จำนวน ๕ โครงการ | ๕ | ๓๖๐,๐๐๐ | ๕ | ๓๖๐,๐๐๐ | ๕ | ๓๖๐,๐๐๐ | ๕ | ๓๖๐,๐๐๐ | ๕ | ๓๖๐,๐๐๐ | ๒๕ | ๑,๘๐๐,๐๐๐ |
| รวม | ๒๔ | ๒,๖๒๐,๐๐๐ | ๓๐ | ๓,๗๕๐,๐๐๐ | ๓๐ | ๓,๗๕๐,๐๐๐ | ๒๘ | ๓,๑๕๐,๐๐๐ | ๒๖ | ๓,๐๒๐,๐๐๐ | ๑๓๘ | ๑๖,๒๙๐,๐๐๐ |
| ๕. ยุทธศาสตร์การพัฒนาองค์กรและบุคลากรภาครัฐ | | | | | | | | | | | | |
| สู่การบริหารจัดการที่ดี | | | | | | | | | | | | |
| กลยุทธ์ ส่งเสริมการพัฒนาศักยภาพการบริหารงาน | | | | | | | | | | | | |
| องค์กร และการพัฒนาศักยภาพและประสิทธิภาพ | | | | | | | | | | | | |
| บุคลากร | | | | | | | | | | | | |
| ๕.๑ แผนงานบริหารงานทั่วไป | | | | | | | | | | | | |
| สำนักปลัด จำนวน ๔ โครงการ | ๑ | ๒๐๐,๐๐๐ | ๓ | ๒๗๐,๐๐๐ | ๓ | ๒๗๐,๐๐๐ | ๓ | ๒๗๐,๐๐๐ | ๓ | ๒๗๐,๐๐๐ | ๑๓ | ๑,๒๘๐,๐๐๐ |
| กองคลัง จำนวน ๑ โครงการ | ๑ | ๕๐๐,๐๐๐ | ๑ | ๕๐๐,๐๐๐ | ๐ | ๐ | ๐ | ๐ | ๐ | ๐ | ๒ | ๑,๐๐๐,๐๐๐ |
| กองการศึกษา จำนวน ๒ โครงการ | ๐ | ๐ | ๒ | ๒๐๐,๐๐๐ | ๒ | ๒๐๐,๐๐๐ | ๒ | ๒๐๐,๐๐๐ | ๒ | ๒๐๐,๐๐๐ | ๘ | ๘๐๐,๐๐๐ |
| รวม | ๒ | ๗๐๐,๐๐๐ | ๖ | ๙๗๐,๐๐๐ | ๕ | ๔๗๐,๐๐๐ | ๕ | ๔๗๐,๐๐๐ | ๕ | ๔๗๐,๐๐๐ | ๒๓ | ๐ |
| งบกลาง (สำนักปลัด) | | ๔,๖๐๓,๐๐๐ | ๙ | ๔,๖๐๓,๐๐๐ | ๙ | ๔,๖๐๓,๐๐๐ | ๙ | ๔,๖๐๓,๐๐๐ | ๙ | ๔,๖๐๓,๐๐๐ | ##### | ๒๓,๐๑๕,๐๐๐ |
| รวมทั้งสิ้น | ๘๗ | ๑๙,๓๔๔,๑๐๐ | ๑๔๒ | ๓๙,๖๙๗,๑๐๐ | ๑๔๑ | ๔๑,๓๒๔,๖๐๐ | ๑๒๒ | ๓๔,๑๕๘,๖๐๐ | ๑๑๓ | ๓๐,๑๑๑,๖๐๐ | ๖๐๕ | ๑๖๑,๕๕๖,๐๐๐ |

รายละเอียดโครงการพัฒนา
 แผนพัฒนาท้องถิ่น (พ.ศ. ๒๕๖๖ - ๒๕๗๐) (ฉบับทบทวน ครั้งที่ ๑/๒๕๖๖)
 องค์การบริหารส่วนตำบลหนองแขม อำเภอหนองแค จังหวัดสระบุรี

ก.ยุทธศาสตร์ชาติ ๒๐ ปี ยุทธศาสตร์ที่ ๕ ด้านการส่งเสริมการเติบโตบนคุณภาพชีวิตที่เป็นมิตรกับสิ่งแวดล้อม
 ข.แผนพัฒนาเศรษฐกิจและสังคมแห่งชาติ ฉบับที่ ๑๓ หมายความว่า ๔ ไทยเป็นศูนย์กลางทางการแพทย์และสุขภาพมูลค่าสูง
 ค.Sustainable Development Goals : SDGs เป้าหมายที่ ๖ สร้างหลักประกันว่ามีน้ำดื่มที่สะอาดและสุขอนามัยสำหรับทุกคนและมีการบริหารจัดการที่ยั่งยืน
 ง.ยุทธศาสตร์จังหวัด ยุทธศาสตร์ที่ ๒ เสริมสร้างศักยภาพชุมชนและเมืองสีเขียวอย่างยั่งยืน
 จ.ยุทธศาสตร์การพัฒนาขององค์กรปกครองส่วนท้องถิ่นในเขตจังหวัด ยุทธศาสตร์ที่ ๑ การพัฒนาคุณภาพชีวิต
 ๑. ยุทธศาสตร์ที่ ๑ การพัฒนาคุณภาพชีวิต

๑.กลยุทธ์ ส่งเสริมการบริการด้านสาธารณสุขและการเสริมสร้างสุขภาวะของประชาชน รวมทั้งการป้องกันและระงับโรคติดต่อ
 ๑.๑ แผนงานสาธารณสุข

| ที่ | โครงการ | วัตถุประสงค์ | เป้าหมาย (ผลผลิตของโครงการ) | งบประมาณและที่มา | | | | | ตัวชี้วัด KPI | ผลลัพธ์ที่ คาดว่าจะได้รับ | หน่วยงานที่ รับผิดชอบหลัก |
|-----|-----------------------------|--------------------------------|--------------------------------|------------------|------------------|------------------|------------------|------------------|---------------------|------------------------------|------------------------------|
| | | | | ปี ๒๕๖๖ (บาท) | ปี ๒๕๖๗ (บาท) | ปี ๒๕๖๘ (บาท) | ปี ๒๕๖๙ (บาท) | ปี ๒๕๗๐ (บาท) | | | |
| ๑ | โครงการสัตว์ปลอดโรค | เพื่อลดความเสี่ยงของการเกิด | ประชาชนในพื้นที่ | ๒๐,๐๐๐ | ๒๐,๐๐๐ | ๒๐,๐๐๐ | ๒๐,๐๐๐ | ๒๐,๐๐๐ | ร้อยละของประชาชนได้ | ประชาชนในการ | สำนักปลัด |
| | จากโรคพิษสุนัขบ้าตาม | โรคพิษสุนัขบ้าทั้งในคนและสัตว์ | ตำบลหนองแขม | | | | | | เข้าร่วมโครงการ | ป้องกันและควบคุม | |
| | พระราชปณิธานของ | | ทั้ง ๑-๘ | | | | | | สัตว์ปลอดโรค | โรคพิษสุนัขบ้า | |
| | ศาสตราจารย์ ดร.สมเด็จ | | | | | | | | จากโรคพิษสุนัขบ้า | และการเลี้ยงสุนัข | |
| | พระเจ้าลูกเธอเจ้าฟ้าจุฬาภรณ | | | | | | | | | และแมวให้ถูกวิธี | |
| | วลัยลักษณ์ อัครราชกุมารี | | | | | | | | | | |
| ๒ | โครงการตามพระราชดำริ | เพื่ออุดหนุนโครงการตาม | ประชาชนหมู่ ๑ | ๒๐,๐๐๐ | ๒๐,๐๐๐ | ๒๐,๐๐๐ | ๒๐,๐๐๐ | ๒๐,๐๐๐ | ร้อยละของความพึง | ประชาชนมีคุณภาพ | คณะกรรมการ |
| | ด้านสาธารณสุข | พระราชดำริด้านสาธารณสุข | ในการดำเนินโครงการ | | | | | | พอใจของประชาชน | ในการดำเนินชีวิต | หมู่บ้านที่ ๑ |
| | หมู่ ๑ | ของหมู่บ้าน ๑ | ด้านสาธารณสุข | | | | | | ที่เข้าร่วมโครงการ | ที่ดีขึ้น | |
| ๓ | โครงการตามพระราชดำริ | เพื่ออุดหนุนโครงการตาม | ประชาชนหมู่ ๒ | ๒๐,๐๐๐ | ๒๐,๐๐๐ | ๒๐,๐๐๐ | ๒๐,๐๐๐ | ๒๐,๐๐๐ | ร้อยละของความพึง | ประชาชนมีคุณภาพ | คณะกรรมการ |
| | ด้านสาธารณสุข | พระราชดำริด้านสาธารณสุข | ในการดำเนินโครงการ | | | | | | พอใจของประชาชน | ในการดำเนินชีวิต | หมู่บ้านที่ ๒ |
| | หมู่ ๒ | ของหมู่บ้าน ๒ | ด้านสาธารณสุข | | | | | | ที่เข้าร่วมโครงการ | ที่ดีขึ้น | |
| ๔ | โครงการตามพระราชดำริ | เพื่ออุดหนุนโครงการตาม | ประชาชนหมู่ ๓ | ๒๐,๐๐๐ | ๒๐,๐๐๐ | ๒๐,๐๐๐ | ๒๐,๐๐๐ | ๒๐,๐๐๐ | ร้อยละของความพึง | ประชาชนมีคุณภาพ | คณะกรรมการ |
| | ด้านสาธารณสุข | พระราชดำริด้านสาธารณสุข | ในการดำเนินโครงการ | | | | | | พอใจของประชาชน | ในการดำเนินชีวิต | หมู่บ้านที่ ๓ |
| | หมู่ ๓ | ของหมู่บ้าน ๓ | ด้านสาธารณสุข | | | | | | ที่เข้าร่วมโครงการ | ที่ดีขึ้น | |

รายละเอียดโครงการพัฒนา
 แผนพัฒนาท้องถิ่น (พ.ศ. ๒๕๖๖ - ๒๕๗๐) (ฉบับทบทวน ครั้งที่ ๑/๒๕๖๖)
 องค์การบริหารส่วนตำบลหนองแขม อำเภอหนองแค จังหวัดสระบุรี

ก.ยุทธศาสตร์ชาติ ๒๐ ปี ยุทธศาสตร์ที่ ๕ ด้านการส่งเสริมการเติบโตบนคุณภาพชีวิตที่เป็นมิตรกับสิ่งแวดล้อม
 ข.แผนพัฒนาเศรษฐกิจและสังคมแห่งชาติ ฉบับที่ ๑๓ หมายความว่า ๔ ไทยเป็นศูนย์กลางทางการแพทย์และสุขภาพมูลค่าสูง
 ค.Sustainable Development Goals : SDGs เป้าหมายที่ ๖ สร้างหลักประกันว่ามีน้ำสะอาดและสุขอนามัยสำหรับทุกคนและมีการบริหารจัดการที่ยั่งยืน
 ง.ยุทธศาสตร์จังหวัด ยุทธศาสตร์ที่ ๒ เสริมสร้างศักยภาพชุมชนและเมืองสีเขียวอย่างยั่งยืน
 จ.ยุทธศาสตร์การพัฒนาขององค์กรปกครองส่วนท้องถิ่นในเขตจังหวัด ยุทธศาสตร์ที่ ๑ การพัฒนาคุณภาพชีวิต

๑. ยุทธศาสตร์ที่ ๑ การพัฒนาคุณภาพชีวิต

๑.กลยุทธ์ ส่งเสริมการบริการด้านสาธารณสุขและการเสริมสร้างสุขภาวะของประชาชน รวมทั้งการป้องกันและระงับโรคติดต่อ

๑.๑ แผนงานสาธารณสุข

| ที่ | โครงการ | วัตถุประสงค์ | เป้าหมาย (ผลผลิตของโครงการ) | งบประมาณและที่มา | | | | | ตัวชี้วัด KPI | ผลลัพธ์ที่ คาดว่าจะได้รับ | หน่วยงานที่ รับผิดชอบหลัก |
|-----|----------------------|-------------------------|--------------------------------|------------------|------------------|------------------|------------------|------------------|--------------------|------------------------------|------------------------------|
| | | | | ปี ๒๕๖๖ (บาท) | ปี ๒๕๖๗ (บาท) | ปี ๒๕๖๘ (บาท) | ปี ๒๕๖๙ (บาท) | ปี ๒๕๗๐ (บาท) | | | |
| ๕ | โครงการตามพระราชดำริ | เพื่ออุดหนุนโครงการตาม | ประชาชนหมู่ ๔ | ๒๐,๐๐๐ | ๒๐,๐๐๐ | ๒๐,๐๐๐ | ๒๐,๐๐๐ | ๒๐,๐๐๐ | ร้อยละของความพึง | ประชาชนมีคุณภาพ | คณะกรรมการ |
| | ด้านสาธารณสุข | พระราชดำริด้านสาธารณสุข | ในการดำเนินโครงการ | | | | | | พอใจของประชาชน | ในการดำเนินชีวิต | หมู่บ้านที่ ๔ |
| | หมู่ ๔ | ของหมู่บ้าน ๔ | ด้านสาธารณสุข | | | | | | ที่เข้าร่วมโครงการ | ที่ดีขึ้น | |
| ๖ | โครงการตามพระราชดำริ | เพื่ออุดหนุนโครงการตาม | ประชาชนหมู่ ๕ | ๒๐,๐๐๐ | ๒๐,๐๐๐ | ๒๐,๐๐๐ | ๒๐,๐๐๐ | ๒๐,๐๐๐ | ร้อยละของความพึง | ประชาชนมีคุณภาพ | คณะกรรมการ |
| | ด้านสาธารณสุข | พระราชดำริด้านสาธารณสุข | ในการดำเนินโครงการ | | | | | | พอใจของประชาชน | ในการดำเนินชีวิต | หมู่บ้านที่ ๕ |
| | หมู่ ๕ | ของหมู่บ้าน ๕ | ด้านสาธารณสุข | | | | | | ที่เข้าร่วมโครงการ | ที่ดีขึ้น | |
| ๗ | โครงการตามพระราชดำริ | เพื่ออุดหนุนโครงการตาม | ประชาชนหมู่ ๖ | ๒๐,๐๐๐ | ๒๐,๐๐๐ | ๒๐,๐๐๐ | ๒๐,๐๐๐ | ๒๐,๐๐๐ | ร้อยละของความพึง | ประชาชนมีคุณภาพ | คณะกรรมการ |
| | ด้านสาธารณสุข | พระราชดำริด้านสาธารณสุข | ในการดำเนินโครงการ | | | | | | พอใจของประชาชน | ในการดำเนินชีวิต | หมู่บ้านที่ ๖ |
| | หมู่ ๖ | ของหมู่บ้าน ๖ | ด้านสาธารณสุข | | | | | | ที่เข้าร่วมโครงการ | ที่ดีขึ้น | |
| ๘ | โครงการตามพระราชดำริ | เพื่ออุดหนุนโครงการตาม | ประชาชนหมู่ ๗ | ๒๐,๐๐๐ | ๒๐,๐๐๐ | ๒๐,๐๐๐ | ๒๐,๐๐๐ | ๒๐,๐๐๐ | ร้อยละของความพึง | ประชาชนมีคุณภาพ | คณะกรรมการ |
| | ด้านสาธารณสุข | พระราชดำริด้านสาธารณสุข | ในการดำเนินโครงการ | | | | | | พอใจของประชาชน | ในการดำเนินชีวิต | หมู่บ้านที่ ๗ |
| | หมู่ ๗ | ของหมู่บ้าน ๗ | ด้านสาธารณสุข | | | | | | ที่เข้าร่วมโครงการ | ที่ดีขึ้น | |
| ๙ | โครงการตามพระราชดำริ | เพื่ออุดหนุนโครงการตาม | ประชาชนหมู่ ๘ | ๒๐,๐๐๐ | ๒๐,๐๐๐ | ๒๐,๐๐๐ | ๒๐,๐๐๐ | ๒๐,๐๐๐ | ร้อยละของความพึง | ประชาชนมีคุณภาพ | คณะกรรมการ |
| | ด้านสาธารณสุข | พระราชดำริด้านสาธารณสุข | ในการดำเนินโครงการ | | | | | | พอใจของประชาชน | ในการดำเนินชีวิต | หมู่บ้านที่ ๘ |
| | หมู่ ๘ | ของหมู่บ้าน ๘ | ด้านสาธารณสุข | | | | | | ที่เข้าร่วมโครงการ | ที่ดีขึ้น | |

รายละเอียดโครงการพัฒนา
 แผนพัฒนาท้องถิ่น (พ.ศ. ๒๕๖๖ - ๒๕๗๐) (ฉบับทบทวน ครั้งที่ ๑/๒๕๖๖)
 องค์การบริหารส่วนตำบลหนองแขม อำเภอหนองแค จังหวัดสระบุรี

ก.ยุทธศาสตร์ชาติ ๒๐ ปี ยุทธศาสตร์ที่ ๕ ด้านการส่งเสริมการเติบโตบนคุณภาพชีวิตที่เป็นมิตรกับสิ่งแวดล้อม
 ข.แผนพัฒนาเศรษฐกิจและสังคมแห่งชาติ ฉบับที่ ๑๓ หมายความว่า ๔ ไทยเป็นศูนย์กลางทางการแพทย์และสุขภาพมูลค่าสูง
 ค.Sustainable Devepment Goals : SDGs เป้าหมายที่ ๖ สร้างหลักประกันว่ามีน้ำสะอาดและสุขอนามัยสำหรับทุกคนและมีการบริหารจัดการที่ยั่งยืน
 ง.ยุทธศาสตร์จังหวัด ยุทธศาสตร์ที่ ๒ เสริมสร้างศักยภาพชุมชนและเมืองสีเขียวอย่างยั่งยืน
 จ.ยุทธศาสตร์การพัฒนาขององค์การปกครองส่วนท้องถิ่นในเขตจังหวัด ยุทธศาสตร์ที่ ๑ การพัฒนาคุณภาพชีวิต

๑. ยุทธศาสตร์ที่ ๑ การพัฒนาคุณภาพชีวิต

๑.กลยุทธ์ ส่งเสริมการบริการด้านสาธารณสุขและการเสริมสร้างสุขภาวะของประชาชน รวมทั้งการป้องกันและระงับโรคติดต่อ

๑.๑ แผนงานสาธารณสุข

| ที่ | โครงการ | วัตถุประสงค์ | เป้าหมาย (ผลผลิตของโครงการ) | งบประมาณและที่มา | | | | | ตัวชี้วัด KPI | ผลลัพธ์ที่ คาดว่าจะได้รับ | หน่วยงานที่ รับผิดชอบหลัก |
|-----|-----------------------------|-------------------------------|--------------------------------|------------------|------------------|------------------|------------------|------------------|----------------------|------------------------------|------------------------------|
| | | | | ปี ๒๕๖๖ (บาท) | ปี ๒๕๖๗ (บาท) | ปี ๒๕๖๘ (บาท) | ปี ๒๕๖๙ (บาท) | ปี ๒๕๗๐ (บาท) | | | |
| ๑๐ | โครงการช่วยเหลือประชาชน | เพื่อให้ความช่วยเหลือประชาชน | ประชาชนภายในตำบล | ๒๐,๐๐๐ | ๒๐,๐๐๐ | ๒๐,๐๐๐ | ๒๐,๐๐๐ | ๒๐,๐๐๐ | ร้อยละของความพึง | ประชาชนมีคุณภาพ | สำนักปลัด |
| | ตามอำนาจหน้าที่ ด้านการ | ในพื้นที่ | หนองแขม ทั้ง ๘ หมู่บ้าน | | | | | | พอใจของประชาชน | ในการดำเนินชีวิต | |
| | ป้องกันและควบคุมโรคติดต่อ | | | | | | | | ที่เข้าร่วมโครงการ | ที่ดีขึ้น | |
| ๑๑ | โครงการทำหมันแมวและสุนัข | เพื่อให้สุนัขและแมว ได้ผ่าตัด | สุนัขและแมว ในพื้นที่ | ๓๐,๐๐๐ | ๓๐,๐๐๐ | ๓๐,๐๐๐ | ๓๐,๐๐๐ | ๓๐,๐๐๐ | ร้อยละของ | สุนัขและแมวได้รับการ | สำนักปลัดและ |
| | ในเขตตำบลหนองแขม | ทำหมัน และลดอัตราการเกิด | ตำบลหนองแขม | | | | | | สุนัขและแมวได้รับการ | ผ่าตัดทำหมัน | ปศุสัตว์อำเภอ |
| | | ของสุนัขและแมว | | | | | | | ผ่าตัดทำหมัน | | หนองแค |
| ๑๒ | โครงการรณรงค์และป้องกัน | เพื่อป้องกันและควบคุม | ประชาชนทั้ง ๘ หมู่บ้าน | ๒๐,๐๐๐ | ๒๐,๐๐๐ | ๒๐,๐๐๐ | ๒๐,๐๐๐ | ๒๐,๐๐๐ | ร้อยละความพึงพอใจ | พื้นที่ในตำบล | สำนักปลัด |
| | โรคระบาดต่างๆ ตามฤดูกาล | โรคไม่ให้เกิดโรค | | | | | | | ของประชาชนที่เข้า | หนองแขมไม่มีโรค | |
| | | ระบาดต่างๆ ตามฤดูกาล | | | | | | | ร่วมโครงการ | ระบาดตามฤดูกาล | |
| | | ที่อาจจะเกิดขึ้นในตำบล | | | | | | | | | |
| ๑๓ | โครงการส่งเสริมด้านการแพทย์ | เพื่อเป็นการส่งเสริมด้าน | ประชาชนและเยาวชน | | ๓๐,๐๐๐ | ๓๐,๐๐๐ | ๓๐,๐๐๐ | ๓๐,๐๐๐ | ร้อยละความพึงพอใจ | ประชาชนมีคุณภาพ | สำนักปลัด |
| | แผนไทยสู่ชุมชน | สมุนไพรไทยให้ท้องถิ่น | เข้าร่วมโครงการอบรม | | | | | | ของประชาชนที่เข้า | ในการดำเนินชีวิต | |
| | | | ทั้ง ๘ หมู่บ้าน | | | | | | ร่วมโครงการ | ที่ดีขึ้น | |
| | | | | | | | | | | | |
| | | | | | | | | | | | |
| | รวมโครงการ | ๑๓ | โครงการ | ๒๕๐,๐๐๐ | ๒๘๐,๐๐๐ | ๒๘๐,๐๐๐ | ๒๘๐,๐๐๐ | ๒๘๐,๐๐๐ | | | |

รายละเอียดโครงการพัฒนา
แผนพัฒนาท้องถิ่น (พ.ศ. ๒๕๖๖ - ๒๕๗๐) (ฉบับทบทวน ครั้งที่ ๑/๒๕๖๖)
องค์การบริหารส่วนตำบลหนองแขม อำเภอหนองแค จังหวัดสระบุรี

แบบ ผ.๐๒

ก.ยุทธศาสตร์ชาติ ๒๐ ปี ยุทธศาสตร์ที่ ๑ ด้านความมั่นคง

ข.แผนพัฒนาเศรษฐกิจและสังคมแห่งชาติ ฉบับที่ ๑๓ หมายความว่า ๘ ไทยมีพื้นที่และเมืองอัจฉริยะที่น่าอยู่ ปลอดภัย เติบโตได้อย่างยั่งยืน

ค.Sustainable Devepment Goals : SDGs เป้าหมายที่ ๑๖ ส่งเสริมสังคมที่สงบสุขและครอบคลุมเพื่อการพัฒนาที่ยั่งยืน ให้ทุกคนเข้าถึงความยุติธรรมและสร้างสถาบันที่มีประสิทธิผลรับผิดชอบและครอบคลุมในทุกระดับ

ง.ยุทธศาสตร์จังหวัด ยุทธศาสตร์ที่ ๒ เสริมสร้างศักยภาพชุมชนและเมืองสีเขียวอย่างยั่งยืน

จ.ยุทธศาสตร์การพัฒนาขององค์กรปกครองส่วนท้องถิ่นในเขตจังหวัด ยุทธศาสตร์ที่ ๑ การพัฒนาคุณภาพชีวิต

๑. ยุทธศาสตร์ที่ ๑ การพัฒนาคุณภาพชีวิต

๑.๑กลยุทธ์ เสริมสร้างความมั่นคงและความปลอดภัยในชีวิตและทรัพย์สินของประชาชน

๑.๒ แผนงานรักษาความสงบภายใน

| ที่ | โครงการ | วัตถุประสงค์ | เป้าหมาย (ผลผลิตของโครงการ) | งบประมาณและที่มา | | | | | ตัวชี้วัด KPI | ผลลัพธ์ที่ คาดว่าจะได้รับ | หน่วยงานที่ รับผิดชอบหลัก |
|-----|-------------------------------|--------------------------|--------------------------------|------------------|------------------|------------------|------------------|------------------|------------------------|------------------------------|------------------------------|
| | | | | ปี ๒๕๖๖ (บาท) | ปี ๒๕๖๗ (บาท) | ปี ๒๕๖๘ (บาท) | ปี ๒๕๖๙ (บาท) | ปี ๒๕๗๐ (บาท) | | | |
| ๑ | โครงการติดตั้งกล้อง CCTV | เพื่อเป็นการสอดส่องความ | ติดตั้งกล้อง CCTV | - | ๑,๖๐๐,๐๐๐ | ๑,๖๐๐,๐๐๐ | ๑,๖๐๐,๐๐๐ | ๑,๖๐๐,๐๐๐ | จำนวนกล้องวงจรปิด | เพื่อใช้สอดส่องความ | สำนักปลัด/ |
| | ทั้งตำบลหนองแขม หมู่๑-๘ | ปลอดภัยของประชาชนใน | หมู่ที่ ๑-๘ | | | | | | ที่ได้ดำเนินการติดตั้ง | ปลอดภัยและเป็นหลัก | กองช่าง อบต./ |
| | | พื้นที่ | | | | | | | | ฐานในการดำเนินคดี | อบจ.สระบุรี |
| | | | | | | | | | | กรณีเกิดอุบัติเหตุ | |
| ๒ | โครงการฝึกอบรมหรือทบทวน | เพื่อให้มี อปพร.ในตำบล | อปพร.ภายในตำบลหนอง | ๑๐๐,๐๐๐ | ๑๐๐,๐๐๐ | ๑๐๐,๐๐๐ | ๑๐๐,๐๐๐ | ๑๐๐,๐๐๐ | จำนวน อปพร. | สมาชิก อปพร. นำ | สำนักปลัด |
| | อาสาสมัครป้องกันภัย | สามารถช่วยเหลือเบื้องต้น | ชมได้เข้าร่วมการฝึก | | | | | | ที่เข้าร่วมโครงการ | ความรู้ความสามารถ | |
| | ฝ่ายพลเรือน | ให้แก่ประชาชนได้ | อบรมหรือทบทวนการ | | | | | | ไม่น้อยกว่าร้อยละ ๖๐ | มาช่วยเหลือประชาชน | |
| | | | ป้องกันภัย | | | | | | | ได้อย่างถูกต้องและ | |
| | | | จำนวน ๕๐ คน | | | | | | | ทันเวลาที่ | |
| ๓ | โครงการป้องกันและลดอุบัติเหตุ | เพื่อป้องกันการเกิด | ประชาชนในตำบล | ๙๐,๐๐๐ | ๙๐,๐๐๐ | ๙๐,๐๐๐ | ๙๐,๐๐๐ | ๙๐,๐๐๐ | จำนวนประชาชนที่ | จำนวนผู้ประสบ | สำนักปลัด |
| | ในช่วงเทศกาล | อุบัติเหตุทางถนน | หนองแขมและพื้นที่ | | | | | | เข้ามาใช้บริการ | อุบัติเหตุทางถนน | |
| | ประจำปี ๒๕๖๖-๒๕๗๐ | | ใกล้เคียงที่ใช้รถใช้ถนน | | | | | | ไม่น้อยกว่า ๘๐ | ลดลง ประชาชนมี | |
| | | | | | | | | | | ความปลอดภัย | |
| | | | | | | | | | | ในการใช้รถใช้ถนน | |
| | | | | | | | | | | ในช่วงเทศกาล | |

รายละเอียดโครงการพัฒนา
แผนพัฒนาท้องถิ่น (พ.ศ. ๒๕๖๖ - ๒๕๗๐) (ฉบับทบทวน ครั้งที่ ๑/๒๕๖๖)
องค์การบริหารส่วนตำบลหนองแวง อำเภอหนองแค จังหวัดสระบุรี

ก.ยุทธศาสตร์ชาติ ๒๐ ปี ยุทธศาสตร์ที่ ๑ ด้านความมั่นคง
ข.แผนพัฒนาเศรษฐกิจและสังคมแห่งชาติ ฉบับที่ ๑๓ หมายความว่า ๘ ไทยมีพื้นที่และเมืองอัจฉริยะที่น่าอยู่ ปลอดภัย เติบโตได้อย่างยั่งยืน
ค.Sustainable Devepment Goals : SDGs เป้าหมายที่ ๑๖ ส่งเสริมสังคมที่สงบสุขและครอบคลุมเพื่อการพัฒนาที่ยั่งยืน ให้ทุกคนเข้าถึงความยุติธรรมและสร้างสถาบันที่มีประสิทธิภาพรับผิดชอบและครอบคลุมในทุกระดับ
ง.ยุทธศาสตร์จังหวัด ยุทธศาสตร์ที่ ๒ เสริมสร้างศักยภาพชุมชนและเมืองสีเขียวอย่างยั่งยืน
จ.ยุทธศาสตร์การพัฒนาขององค์กรปกครองส่วนท้องถิ่นในเขตจังหวัด ยุทธศาสตร์ที่ ๑ การพัฒนาคุณภาพชีวิต
๑. ยุทธศาสตร์ที่ ๑ การพัฒนาคุณภาพชีวิต
๑.๑.กลยุทธ์ เสริมสร้างความมั่นคงและความปลอดภัยในชีวิตและทรัพย์สินของประชาชน
๑.๒ แผนงานรักษาความสงบภายใน

| ที่ | โครงการ | วัตถุประสงค์ | เป้าหมาย (ผลผลิตของโครงการ) | งบประมาณและที่มา | | | | | ตัวชี้วัด KPI | ผลลัพธ์ที่ คาดว่าจะได้รับ | หน่วยงานที่ รับผิดชอบหลัก |
|-----|----------------------------|----------------------------|--------------------------------|------------------|------------------|------------------|------------------|------------------|--|--|------------------------------|
| | | | | ปี ๒๕๖๖ (บาท) | ปี ๒๕๖๗ (บาท) | ปี ๒๕๖๘ (บาท) | ปี ๒๕๖๙ (บาท) | ปี ๒๕๗๐ (บาท) | | | |
| ๔ | โครงการฝึกอบรมจัดตั้ง | เพื่อเพิ่มสมาชิก อปพร | ประชาชนในตำบลที่ | ๕๐,๐๐๐ | ๕๐,๐๐๐ | ๕๐,๐๐๐ | ๕๐,๐๐๐ | ๕๐,๐๐๐ | จำนวนสมาชิก อปพร. ที่ได้เข้าร่วมโครงการ | เพื่อเพิ่มจำนวนของ สมาชิกอปพร.ใน การช่วยเหลือ ภาย ในตำบลหนองแวง | สำนักปลัด |
| | สมาชิกอาสาสมัครป้องกันภัย | ของตำบลหนองแวง | สมัครเป็นสมาชิก | | | | | | | | |
| | ฝ่ายพลเรือน | | อปพร. | | | | | | | | |
| | | | | | | | | | | | |
| ๕ | โครงการฝึกอบรมชุดปฏิบัติ | เพื่อจ่ายเป็นค่าใช้จ่ายตาม | สมาชิกจิตอาสา | ๑๓๕,๐๐๐ | ๑๓๕,๐๐๐ | ๑๓๕,๐๐๐ | ๑๓๕,๐๐๐ | ๑๓๕,๐๐๐ | จำนวนจิตอาสาภัย พิบัติได้เข้าร่วม โครงการอบรม | จิตอาสาภัยพิบัติ ได้อบรมอย่าง ครบถ้วน | สำนักปลัด |
| | การจิตอาสาภัยพิบัติ | โครงการฝึกอบรมชุดปฏิบัติ | ตำบลหนองแวง | | | | | | | | |
| | ประจำ อบต.หนองแวง | การจิตอาสาภัยพิบัติ | ทั้ง ๘ หมู่บ้าน | | | | | | | | |
| | | | | | | | | | | | |
| ๖ | โครงการติดตั้งกระຈก | เพื่อป้องกันการเกิด | ติดตั้งกระຈกไค้งนูน | ๕๐,๐๐๐ | ๕๐,๐๐๐ | ๕๐,๐๐๐ | ๕๐,๐๐๐ | ๕๐,๐๐๐ | จำนวนกระไค้งนูน ครบทุกเส้นทาง ที่อาจเกิดอุบัติเหตุ | การเกิดอุบัติเหตุทาง ถนนได้ลดลง มีความ ปลอดภัยมากยิ่งขึ้น เหตุ | สำนักปลัด |
| | ไค้งนูนในเขตพื้นที่ตำบล | อุบัติเหตุจากรถทางถนน | ขนาด ๒๔ นิ้ว | | | | | | | | |
| | หนองแวง | | บริเวณมุมอับหรือไค้ง | | | | | | | | |
| | | | หักศอก ทั้งหมดที่ ๑-๘ | | | | | | | | |
| ๗ | โครงการอุดหนุนบริหารจัดการ | เพื่อเป็นศูนย์กลางการ | ช่วยเหลือประชาชนที่ | ๓๕,๐๐๐ | ๓๕,๐๐๐ | ๓๕,๐๐๐ | ๓๕,๐๐๐ | ๓๕,๐๐๐ | ร้อยละความพึง พอใจของผู้ได้รับ การช่วยเหลือ | อปท.ในพื้นที่ให้บริการ ศูนย์ปฏิบัติการร่วมใน การช่วยเหลือประชาชน | สำนักปลัด |
| | ศูนย์ปฏิบัติการร่วมในการ | ส่งเสริมและสนับสนุน | ได้รับความเดือดร้อน | | | | | | | | |
| | ช่วยเหลือประชาชนของ | เกี่ยวกับการช่วยเหลือ | | | | | | | | | |
| | องค์กรปกครองส่วนท้องถิ่น | ประชาชน | | | | | | | | | |

รายละเอียดโครงการพัฒนา
แผนพัฒนาท้องถิ่น (พ.ศ. ๒๕๖๖ - ๒๕๗๐) (ฉบับทบทวน ครั้งที่ ๑/๒๕๖๖)
องค์การบริหารส่วนตำบลหนองแขม อำเภอหนองแค จังหวัดสระบุรี

แบบ ผ.๐๒

ก.ยุทธศาสตร์ชาติ ๒๐ ปี ยุทธศาสตร์ที่ ๑ ด้านความมั่นคง

ข.แผนพัฒนาเศรษฐกิจและสังคมแห่งชาติ ฉบับที่ ๑๓ หมายความว่า ๘ ไทยมีพื้นที่และเมืองอัจฉริยะที่น่าอยู่ ปลอดภัย เติบโตได้อย่างยั่งยืน

ค.Sustainable Development Goals : SDGs เป้าหมายที่ ๑๖ ส่งเสริมสังคมที่สงบสุขและครอบคลุมเพื่อการพัฒนาที่ยั่งยืน ให้ทุกคนเข้าถึงความยุติธรรมและสร้างสถาบันที่มีประสิทธิผลรับผิดชอบและครอบคลุมในทุกระดับ

ง.ยุทธศาสตร์จังหวัด ยุทธศาสตร์ที่ ๒ เสริมสร้างศักยภาพชุมชนและเมืองสีเขียวอย่างยั่งยืน

จ.ยุทธศาสตร์การพัฒนาขององค์กรปกครองส่วนท้องถิ่นในเขตจังหวัด ยุทธศาสตร์ที่ ๑ การพัฒนาคุณภาพชีวิต

๑. ยุทธศาสตร์ที่ ๑ การพัฒนาคุณภาพชีวิต

๑.๑ กลยุทธ์ เสริมสร้างความมั่นคงและความปลอดภัยในชีวิตและทรัพย์สินของประชาชน

๑.๒ แผนงานรักษาความสงบภายใน

| ที่ | โครงการ | วัตถุประสงค์ | เป้าหมาย (ผลผลิตของโครงการ) | งบประมาณและที่มา | | | | | ตัวชี้วัด KPI | ผลลัพธ์ที่ คาดว่าจะได้รับ | หน่วยงานที่ รับผิดชอบหลัก |
|-----------------------|--|--|--|------------------|------------------|------------------|------------------|------------------|---|---|------------------------------|
| | | | | ปี ๒๕๖๖ (บาท) | ปี ๒๕๖๗ (บาท) | ปี ๒๕๖๘ (บาท) | ปี ๒๕๖๙ (บาท) | ปี ๒๕๗๐ (บาท) | | | |
| ๘ | โครงการติดตั้งป้ายจราจร หรือไฟกระพริบ พร้อมสัญญาณ ชลอความเร็ว | เพื่อให้ประชาชนได้มีความ ปลอดภัยมากขึ้นในการ ใช้ถนน | ทั้งตำบลหนองแขม | - | ๑๐๐,๐๐๐ | ๑๐๐,๐๐๐ | ๑๐๐,๐๐๐ | ๑๐๐,๐๐๐ | ร้อยละของประชาชน ที่ได้รับความปลอดภัย | ประชาชนมีความ ปลอดภัยในการใช้ ถนน | สำนักปลัด |
| ๙ | โครงการติดตั้งหอกระจายข่าว | เพื่อประชาสัมพันธ์ข้อมูลข่าว สารของอบต.หนองแขม ให้ ทั่วถึง | พื้นที่ตำบลหนองแขม ทั้ง หมู่ที่ ๑-๘ | - | - | - | ๕๐๐,๐๐๐ | ๕๐๐,๐๐๐ | ประชาชนได้รับทราบ ข้อมูลข่าวสาร เพิ่ม ขึ้นร้อยละ ๘๐ | ประชาชนได้รับทราบ ข้อมูลข่าวสาร | สำนักปลัด/ กองช่าง |
| ๑๐ | โครงการติดตั้งไฟการ์ดแลน ริมถนนคันคลอง หลังศาลาการเปรียญ วัดหนองอ่างทอง | เพื่อป้องกันการเกิด อุบัติเหตุจากรถทางถนน | ติดตั้งไฟกระพริบ ริมถนนคันคลอง หลังศาลาการเปรียญ วัดหนองอ่างทอง | - | ๑๐๐,๐๐๐ | ๑๐๐,๐๐๐ | ๑๐๐,๐๐๐ | ๑๐๐,๐๐๐ | ประชาชนมีความ ปลอดภัยเพิ่ม ขึ้นร้อยละ ๘๐ | ประชาชนมีความ ปลอดภัยในการใช้ ถนน | สำนักปลัด |
| ๑๑ | โครงการก่อสร้างอาคาร อปพร. ตำบลหนองแขม | เพื่อใช้ในการปฏิบัติงาน ด้านสาธารณภัยในพื้นที่ | สร้าง อาคาร อปพร. จำนวน ๑ หลัง | - | ๕๐๐,๐๐๐ | ๕๐๐,๐๐๐ | - | - | ประชาชนมีความ ปลอดภัยเพิ่ม ขึ้นร้อยละ ๘๐ | ประชาชนมีความ ปลอดภัยในการใช้ ถนน | สำนักปลัด |
| รวมโครงการ ๑๑ โครงการ | | | | ๕๖๐,๐๐๐ | ๒,๗๖๐,๐๐๐ | ๒,๗๖๐,๐๐๐ | ๒,๗๖๐,๐๐๐ | ๒,๗๖๐,๐๐๐ | | | |

รายละเอียดโครงการพัฒนา
แผนพัฒนาท้องถิ่น (พ.ศ. ๒๕๖๖ - ๒๕๗๐) (ฉบับทบทวน ครั้งที่ ๑/๒๕๖๖)
องค์การบริหารส่วนตำบลหนองแขม อำเภอหนองแค จังหวัดสระบุรี

ก.ยุทธศาสตร์ชาติ ๒๐ ปี ยุทธศาสตร์ที่ ๔ ด้านการสร้างโอกาสและความเสมอภาคทางสังคม
ข.แผนพัฒนาเศรษฐกิจและสังคมแห่งชาติ ฉบับที่ ๑๓ หมายความว่า ๘ ไทยมีพื้นที่และเมืองอัจฉริยะที่น้อยอยู่ ปลอดภัย เติบโตได้อย่างยั่งยืน
ค.Sustainable Development Goals : SDGs เป้าหมายที่ ๑๗ เสริมสร้างความเข้มแข็งให้แก่งlobalการดำเนินงานและฟื้นฟูสภาพพื้นที่ส่วนและความร่วมมือระดับโลกสำหรับการพัฒนาที่ยั่งยืน
ง.ยุทธศาสตร์จังหวัด ยุทธศาสตร์ที่ ๒ เสริมสร้างศักยภาพชุมชนและเมืองสีเขียวอย่างยั่งยืน
จ.ยุทธศาสตร์การพัฒนาขององค์กรปกครองส่วนท้องถิ่นในเขตจังหวัด ยุทธศาสตร์ที่ ๑ การพัฒนาคุณภาพชีวิต
๑. ยุทธศาสตร์ที่ ๑ การพัฒนาคุณภาพชีวิต

๑.๑กลยุทธ์ เสริมสร้างความเข้มแข็งของชุมชน สังคม และเศรษฐกิจ สร้างอาชีพในชุมชนเพื่อความเป็นอยู่อย่างยั่งยืน
๑.๓ แผนงานสร้างความเข้มแข็งในชุมชน

| ที่ | โครงการ | วัตถุประสงค์ | เป้าหมาย (ผลผลิตของโครงการ) | งบประมาณและที่มา | | | | | ตัวชี้วัด KPI | ผลลัพธ์ที่ คาดว่าจะได้รับ | หน่วยงานที่ รับผิดชอบหลัก |
|-----|---|--|--|------------------|------------------|------------------|------------------|------------------|---|---|------------------------------|
| | | | | ปี ๒๕๖๖ (บาท) | ปี ๒๕๖๗ (บาท) | ปี ๒๕๖๘ (บาท) | ปี ๒๕๖๙ (บาท) | ปี ๒๕๗๐ (บาท) | | | |
| ๑ | โครงการส่งเสริมและสนับสนุน การจัดทำแผนพัฒนาท้องถิ่น/ แผนชุมชน | เพื่อเป็นการรับฟังความคิด และความต้องการของ ประชาชนทุกภาคส่วนในการ กำหนดประเด็นการพัฒนา และข้อมูลปัญหาความต้อง การของประชาชนมาดำเนิน การทบทวนแผนพัฒนาท้อง ถิ่นให้เป็นปัจจุบัน | ประชาชนหมู่บ้าน ทั้ง ๘ หมู่บ้าน | ๒๐,๐๐๐ | ๒๐,๐๐๐ | ๒๐,๐๐๐ | ๒๐,๐๐๐ | ๒๐,๐๐๐ | ระดับความสำเร็จของ ประช.เข้าร่วมแผนพัฒนา ท้องถิ่น มีจำนวน เพิ่มมากขึ้น | ประชาชนได้แสดงความ คิดเห็นและเสนอปัญหา ความต้องการ มาเป็น ข้อมูลในการจัดทำแผน พัฒนาท้องถิ่น | สำนักปลัด |
| ๒ | โครงการส่งเสริมการ ประกอบอาชีพสตรีแม่บ้าน | เพื่อส่งเสริมให้สตรีแม่บ้าน มีรายเสริม | กลุ่มสตรีแม่บ้าน และ ประชาชนใน ตำบลหนองแขม | ๓๕,๐๐๐ | ๓๕,๐๐๐ | ๓๕,๐๐๐ | ๓๕,๐๐๐ | ๓๕,๐๐๐ | กลุ่มสตรีแม่บ้าน และประชาชนได้ เข้าร่วมโครงการ ร้อยละ ๗๐ | กลุ่มสตรีแม่บ้านและ ประชาชนมีรายได้ เสริมให้การประกอบ อาชีพ | สำนักปลัด |
| ๓ | โครงการส่งเสริมพัฒนา ศักยภาพบทบาทกลุ่มสตรี ตำบลหนองแขม | เพื่อส่งเสริมให้ประชาชน และกลุ่มสตรีมีได้มี คุณภาพการดำรงชีวิตที่ดี | กลุ่มสตรีแม่บ้าน และประชาชนใน ตำบลหนองแขม | ๓๐,๐๐๐ | ๓๐,๐๐๐ | ๓๐,๐๐๐ | ๓๐,๐๐๐ | ๓๐,๐๐๐ | กลุ่มสตรีแม่บ้าน และประชาชนได้ เข้าร่วมโครงการ ร้อยละ ๗๐ | กลุ่มสตรีและ ประชาชนได้มี คุณภาพชีวิตที่ดี | สำนักปลัด |

รายละเอียดโครงการพัฒนา
แผนพัฒนาท้องถิ่น (พ.ศ. ๒๕๖๖ - ๒๕๗๐) (ฉบับทบทวน ครั้งที่ ๑/๒๕๖๖)
องค์การบริหารส่วนตำบลหนองแขม อำเภอหนองแค จังหวัดสระบุรี

ก.ยุทธศาสตร์ชาติ ๒๐ ปี ยุทธศาสตร์ที่ ๔ ด้านการสร้างโอกาสและความเสมอภาคทางสังคม

ข.แผนพัฒนาเศรษฐกิจและสังคมแห่งชาติ ฉบับที่ ๑๓ หมายความว่า ๘ ไทยมีพื้นที่และเมืองอัจฉริยะที่น่าอยู่ ปลอดภัย เติบโตได้อย่างยั่งยืน

ค.Sustainable Development Goals : SDGs เป้าหมายที่ ๑๗ เสริมสร้างความเข้มแข็งให้แก่งlobalizationการทำงานและฟื้นฟูสภาพหุ้นส่วนและความร่วมมือระดับโลกสำหรับการพัฒนาที่ยั่งยืน

ง.ยุทธศาสตร์จังหวัด ยุทธศาสตร์ที่ ๒ เสริมสร้างศักยภาพชุมชนและเมืองสีเขียวอย่างยั่งยืน

จ.ยุทธศาสตร์การพัฒนาขององค์กรปกครองส่วนท้องถิ่นในเขตจังหวัด ยุทธศาสตร์ที่ ๑ การพัฒนาคุณภาพชีวิต

๑. ยุทธศาสตร์ที่ ๑ การพัฒนาคุณภาพชีวิต

๑.๑กลยุทธ์ เสริมสร้างความเข้มแข็งของชุมชน สังคม และเศรษฐกิจ สร้างอาชีพในชุมชนเพื่อความเป็นอยู่อย่างยั่งยืน

๑.๓ แผนงานสร้างความเข้มแข็งในชุมชน

| ที่ | โครงการ | วัตถุประสงค์ | เป้าหมาย (ผลผลิตของโครงการ) | งบประมาณและที่มา | | | | | ตัวชี้วัด KPI | ผลลัพธ์ที่ คาดว่าจะได้รับ | หน่วยงานที่ รับผิดชอบหลัก |
|----------------------|--|--|---|------------------|------------------|------------------|------------------|------------------|---|---|------------------------------|
| | | | | ปี ๒๕๖๖ (บาท) | ปี ๒๕๖๗ (บาท) | ปี ๒๕๖๘ (บาท) | ปี ๒๕๖๙ (บาท) | ปี ๒๕๗๐ (บาท) | | | |
| ๔ | โครงการฝึกอบรมให้ความรู้ เกี่ยวกับการป้องกันและแก้ไข ปัญหายาเสพติด | เพื่อให้เด็ก เยาวชนและ ประชาชนในพื้นที่มีความรู้ เกี่ยวกับยาเสพติด | เด็ก เยาวชนและ ประชาชนในตำบล หนองแขม | ๓๐,๐๐๐ | ๓๐,๐๐๐ | ๓๐,๐๐๐ | ๓๐,๐๐๐ | ๓๐,๐๐๐ | ร้อยละของเด็ก เยาวชนและประชาชน ในพื้นที่มีความรู้ ความเข้าใจใน ยาเสพติด | เด็ก เยาวชน และ ประชาชนในพื้นที่ มีความรู้เกี่ยวกับ ยาเสพติด | สำนักปลัด |
| ๕ | อุดหนุนโครงการป้องกันและ แก้ไขปัญหายาเสพติด | เพื่อส่งเสริมและสนับสนุนการ ป้องกันและแก้ไขปัญหายา เสพติดในพื้นที่ | อุดหนุนที่ทำการ ปกครองส่วนท้องถิ่น อำเภอหนองแค | ๑๕,๐๐๐ | ๑๕,๐๐๐ | ๑๕,๐๐๐ | ๑๕,๐๐๐ | ๑๕,๐๐๐ | จำนวนประชาชนได้รับ การดูแลจาก อปท.ใน เรื่องการเอาชนะ ยาเสพติด | ประชาชนและ เยาวชนในพื้นที่ | สำนักปลัด |
| ๖ | โครงการอบรมให้ความรู้ วัยใสห่างไกลยาเสพติด | เพื่อให้เด็กเยาวชนได้เรียนรู้ วิธีการหลีกเลี่ยงยาเสพติด | เด็กนักเรียนทั้ง ๒ โรงเรียนและเยาวชน ในพื้นที่ตำบลหนองแขม | ๒๐,๐๐๐ | ๒๐,๐๐๐ | ๒๐,๐๐๐ | ๒๐,๐๐๐ | ๒๐,๐๐๐ | ยาเสพติดใน ชุมชนลดลง | เด็กและเยาวชนได้ มีเรียนรู้วิธีการหลีกเลี่ยง ยาเสพติด | สำนักปลัด |
| รวมโครงการ ๖ โครงการ | | | | ๑๕๐,๐๐๐ | ๑๕๐,๐๐๐ | ๑๕๐,๐๐๐ | ๑๕๐,๐๐๐ | ๑๕๐,๐๐๐ | | | |

รายละเอียดโครงการพัฒนา
แผนพัฒนาท้องถิ่น (พ.ศ. ๒๕๖๖ - ๒๕๗๐) (ฉบับทบทวน ครั้งที่ ๑/๒๕๖๖)
องค์การบริหารส่วนตำบลหนองแขม อำเภอหนองแค จังหวัดสระบุรี

ก.ยุทธศาสตร์ชาติ ๒๐ ปี ยุทธศาสตร์ที่ ๓ ด้านการพัฒนาและเสริมสร้างศักยภาพทรัพยากรมนุษย์
ข.แผนพัฒนาเศรษฐกิจและสังคมแห่งชาติ ฉบับที่ ๑๓ หมายความว่า ๙ ไทยมีความยากจนข้ามรุ่นลดลง และมีความคุ้มครองทางสังคมที่เพียงพอเหมาะสม
ค.Sustainable Devepment Goals : SDGs เป้าหมายที่ ๓ สร้างหลักประกันว่าคนมีชีวิตที่มีสุขภาพดีและส่งเสริมสวัสดิภาพสำหรับทุกคนในทุกวัย
ง.ยุทธศาสตร์จังหวัด ยุทธศาสตร์ที่ ๒ เสริมสร้างศักยภาพชุมชนและเมืองสีเขียวอย่างยั่งยืน
จ.ยุทธศาสตร์การพัฒนาขององค์กรปกครองส่วนท้องถิ่นในเขตจังหวัด ยุทธศาสตร์ที่ ๑ การพัฒนาคุณภาพชีวิต
๑. ยุทธศาสตร์ที่ ๑ การพัฒนาคุณภาพชีวิต

๑.๑กลยุทธ์ ส่งเสริมและพัฒนาการจัดสวัสดิการสังคม เด็ก สตรี ผู้สูงอายุ คนพิการ และผู้ด้อยโอกาส มีคุณภาพที่ดีขึ้น
๑.๔ แผนงานสังคมสงเคราะห์

| ที่ | โครงการ | วัตถุประสงค์ | เป้าหมาย (ผลผลิตของโครงการ) | งบประมาณและที่มา | | | | | ตัวชี้วัด KPI | ผลลัพธ์ที่ คาดว่าจะได้รับ | หน่วยงานที่ รับผิดชอบหลัก |
|-----|-----------------------------|------------------------------|--------------------------------|------------------|------------------|------------------|------------------|------------------|---------------------|------------------------------|------------------------------|
| | | | | ปี ๒๕๖๖ (บาท) | ปี ๒๕๖๗ (บาท) | ปี ๒๕๖๘ (บาท) | ปี ๒๕๖๙ (บาท) | ปี ๒๕๗๐ (บาท) | | | |
| ๑ | โครงการส่งเสริมสุขภาพ | เพื่อให้ผู้สูงอายุในตำบล | ผู้สูงอายุและประชาชน | ๒๐,๐๐๐ | ๒๐,๐๐๐ | ๒๐,๐๐๐ | ๒๐,๐๐๐ | ๒๐,๐๐๐ | ผู้สูงอายุในพื้นที่ | ผู้สูงอายุในพื้นที่ | สำนักปลัด |
| | ผู้สูงอายุ และผู้ด้อยโอกาส | หนองแขมมีสุขภาพ | ทั้ง ๘ หมู่บ้าน | | | | | | มีสุขภาพแข็งแรง | มีสุขภาพร่างกายที่ | |
| | ตำบลหนองแขม | แข็งแรง | จำนวน ๕๐ คน | | | | | | เพิ่มขึ้นร้อยละ ๗๐ | แข็งแรง | |
| ๒ | โครงการให้ความรู้ผู้สูงอายุ | เพื่อส่งเสริมให้ผู้สูงอายุมี | ผู้สูงอายุและประชาชน | ๑๐,๐๐๐ | ๑๐,๐๐๐ | ๑๐,๐๐๐ | ๑๐,๐๐๐ | ๑๐,๐๐๐ | ผู้สูงอายุในพื้นที่ | ผู้สูงอายุในพื้นที่ | สำนักปลัด |
| | กินอย่างไรให้สุขภาพดี | ความรู้เรื่องการกิน | ทั้ง ๘ หมู่บ้าน | | | | | | มีสุขภาพแข็งแรง | มีสุขภาพร่างกายที่ | |
| | | อย่างไรให้สุขภาพดี | | | | | | | เพิ่มขึ้นร้อยละ ๗๐ | แข็งแรง | |
| ๓ | โครงการส่งเสริมความรู้และ | เพื่อให้ผู้พิการและผู้ดูแล | คนพิการและผู้ดูแลคน | ๒๐,๐๐๐ | ๒๐,๐๐๐ | ๒๐,๐๐๐ | ๒๐,๐๐๐ | ๒๐,๐๐๐ | ผู้พิการ และ | ผู้พิการและผู้ดูแล | สำนักปลัด |
| | พัฒนาคุณภาพชีวิต | มีความรู้ความเข้าใจใน | พิการทั้ง ๘ หมู่บ้าน | | | | | | ผู้ดูแลคนพิการ | มีคุณภาพชีวิตที่ดี | |
| | คนพิการและผู้ดูแล | การพัฒนาชีวิต | | | | | | | มีคุณภาพชีวิต | ขึ้น | |
| | | | | | | | | | ที่ดีขึ้นร้อยละ ๗๐ | | |
| ๔ | โครงการป้องกันการละเมิด | เพื่อป้องกันการละเมิด | จำนวนเด็กและสตรีที่ | ๒๐,๐๐๐ | ๒๐,๐๐๐ | ๒๐,๐๐๐ | ๒๐,๐๐๐ | ๒๐,๐๐๐ | เด็กและสตรี | เด็กและสตรีถูก | สำนักปลัด |
| | และการกระทำรุนแรงต่อ | และการทำรุนแรงต่อเด็ก | มีโดนกระทำ ความ | | | | | | ได้เข้าร่วมโครง | ละเมิดความรุนแรง | |
| | เด็กและสตรี | และสตรี | รุนแรง | | | | | | การ ร้อยละ ๗๐ | ลดลง | |

รายละเอียดโครงการพัฒนา
แผนพัฒนาท้องถิ่น (พ.ศ. ๒๕๖๖ - ๒๕๗๐) (ฉบับทบทวน ครั้งที่ ๑/๒๕๖๖)
องค์การบริหารส่วนตำบลหนองแขม อำเภอหนองแค จังหวัดสระบุรี

- ก.ยุทธศาสตร์ชาติ ๒๐ ปี ยุทธศาสตร์ที่ ๓ ด้านการพัฒนาและเสริมสร้างศักยภาพทรัพยากรมนุษย์
ข.แผนพัฒนาเศรษฐกิจและสังคมแห่งชาติ ฉบับที่ ๑๓ หมายความว่า ๙ ไทยมีความยากจนข้ามรุ่นลดลง และมีความคุ้มครองทางสังคมที่เพียงพอเหมาะสม
ค.Sustainable Development Goals : SDGs เป้าหมายที่ ๓ สร้างหลักประกันว่าคนมีชีวิตที่มีสุขภาพดีและส่งเสริมสวัสดิภาพสำหรับทุกคนในทุกวัย
ง.ยุทธศาสตร์จังหวัด ยุทธศาสตร์ที่ ๒ เสริมสร้างศักยภาพชุมชนและเมืองสีเขียวอย่างยั่งยืน
จ.ยุทธศาสตร์การพัฒนาขององค์กรปกครองส่วนท้องถิ่นในเขตจังหวัด ยุทธศาสตร์ที่ ๑ การพัฒนาคุณภาพชีวิต
๑. ยุทธศาสตร์ที่ ๑ การพัฒนาคุณภาพชีวิต

๑.๑กลยุทธ์ ส่งเสริมและพัฒนาการจัดสวัสดิการสังคม เด็ก สตรี ผู้สูงอายุ คนพิการ และผู้ด้อยโอกาส มีคุณภาพที่ดีขึ้น

๑.๔ แผนงานสังคมสงเคราะห์

| ที่ | โครงการ | วัตถุประสงค์ | เป้าหมาย (ผลผลิตของโครงการ) | งบประมาณและที่มา | | | | | ตัวชี้วัด KPI | ผลลัพธ์ที่ คาดว่าจะได้รับ | หน่วยงานที่ รับผิดชอบหลัก |
|----------------------|----------------------------|-------------------------------|--------------------------------|------------------|------------------|------------------|------------------|------------------|-------------------|------------------------------|------------------------------|
| | | | | ปี ๒๕๖๖ (บาท) | ปี ๒๕๖๗ (บาท) | ปี ๒๕๖๘ (บาท) | ปี ๒๕๖๙ (บาท) | ปี ๒๕๗๐ (บาท) | | | |
| ๕ | โครงการส่งเสริมการเรียนรู้ | เพื่อพัฒนาส่งเสริมการเรียนรู้ | จำนวนประชาชนที่เข้า | ๑๐,๐๐๐ | ๑๐,๐๐๐ | ๑๐,๐๐๐ | ๑๐,๐๐๐ | ๑๐,๐๐๐ | เด็ก สตรี | คุณภาพชีวิตของ | สำนักปลัด |
| | และพัฒนาคุณภาพชีวิตเด็ก | รู้คุณภาพชีวิตของเด็กและ | รวม จำนวน ๕๐ คน | | | | | | เยาวชน ผู้สูงอายุ | เด็ก สตรี ผู้สูงอายุ | |
| | เยาวชน สตรี ผู้สูงอายุ | สตรี และครอบครัว | | | | | | | เข้าร่วมโครงการ | ครอบครัว มีชีวิตที่ | |
| | และครอบครัว | | | | | | | | ร้อยละ ๘๐ | ดีขึ้น | |
| รวมโครงการ ๕ โครงการ | | | | ๘๐,๐๐๐ | ๘๐,๐๐๐ | ๘๐,๐๐๐ | ๘๐,๐๐๐ | ๘๐,๐๐๐ | | | |

รายละเอียดโครงการพัฒนา
แผนพัฒนาท้องถิ่น (พ.ศ. ๒๕๖๖ - ๒๕๗๐) (ฉบับทบทวน ครั้งที่ ๑/๒๕๖๖)
องค์การบริหารส่วนตำบลหนองแรม อำเภอหนองแค จังหวัดสระบุรี

ก.ยุทธศาสตร์ชาติ ๒๐ ปี ยุทธศาสตร์ที่ ๒ ด้านการสร้างความสามารถในการแข่งขัน
ข.แผนพัฒนาเศรษฐกิจและสังคมแห่งชาติ ฉบับที่ ๑๓ หมายความว่า ๖ ไทยเป็นศูนย์กลางอุตสาหกรรมอิเล็กทรอนิกส์อัจฉริยะและอุตสาหกรรมดิจิทัล
ค.Sustainable Devepment Goals : SDGs เป้าหมายที่ ๙ สร้างโครงสร้างพื้นฐานที่มีความทนทาน ส่งเสริมการพัฒนาอุตสาหกรรมที่ครอบคลุมและยั่งยืน และส่งเสริมนวัตกรรม
ง.ยุทธศาสตร์จังหวัด ยุทธศาสตร์ที่ ๓ ยกระดับคุณภาพคนขนส่งและโลจิสติกส์เพื่อรองรับอุตสาหกรรมและบริการสู่ภูมิภาคอาเซียน
จ.ยุทธศาสตร์การพัฒนาขององค์กรปกครองส่วนท้องถิ่นในเขตจังหวัด ยุทธศาสตร์ที่ ๑ การพัฒนาคุณภาพชีวิต

๑. ยุทธศาสตร์ที่ ๑ การพัฒนาคุณภาพชีวิต
กลยุทธ์ ปรับปรุงซ่อมแซม ขยายเขตไฟฟ้าแสงสว่าง ให้ทั่วถึง
๑.๕ แผนงานเคหะและชุมชน

| ที่ | โครงการ | วัตถุประสงค์ | เป้าหมาย (ผลผลิตของโครงการ) | งบประมาณและที่มา | | | | | ตัวชี้วัด KPI | ผลลัพธ์ที่ คาดว่าจะได้รับ | หน่วยงานที่ รับผิดชอบหลัก |
|-----|--------------------------------|------------------------------|--------------------------------|------------------|------------------|------------------|------------------|------------------|--------------------------|------------------------------|------------------------------|
| | | | | ปี ๒๕๖๖ (บาท) | ปี ๒๕๖๗ (บาท) | ปี ๒๕๖๘ (บาท) | ปี ๒๕๖๙ (บาท) | ปี ๒๕๗๐ (บาท) | | | |
| ๑ | โครงการปรับปรุงซ่อมแซม | เพื่อให้คลองภายใน | ทั้ง ๘ หมู่บ้าน | ๕๐๐,๐๐๐ | ๕๐๐,๐๐๐ | ๕๐๐,๐๐๐ | ๕๐๐,๐๐๐ | ๕๐๐,๐๐๐ | ปรับปรุงซ่อมแซม | ประชาชนได้รับ | กองช่าง อบต. |
| | ทางระบายน้ำหรือท่อระบาย | ตำบลหนองแรม | | | | | | | ทางระบายน้ำหรือท่อ | ความสะอาดใน | |
| | น้ำภายในตำบลหนองแรม | ไหลได้อย่างสะดวก | | | | | | | ระบายน้ำภายใน | การทำารเกษตร | |
| | | | | | | | | | ตำบลหนองแรม | | |
| ๒ | โครงการลานกีฬาพร้อมติดตั้ง | เพื่อเสริมสร้างสุขภาพให้แข็ง | ก่อสร้างลานกีฬาและ | - | ๕๐๐,๐๐๐ | ๕๐๐,๐๐๐ | ๕๐๐,๐๐๐ | ๕๐๐,๐๐๐ | จำนวนลานกีฬาและ | ประชาชนมีสุขภาพ | กองช่าง อบต./ |
| | เครื่องออกกำลังกาย ทุกหมู่ ๑-๘ | แรงสร้างภูมิคุ้มกันโรค | ติดตั้งเครื่องออกกำลังกาย | | | | | | เครื่องออกกำลังกาย | ที่แข็งแรง | สำนักปลัด |
| | | | ภายในทั้ง ๘ หมู่บ้าน | | | | | | ที่ได้ติดตั้งทุกหมู่บ้าน | | |
| | | | | | | | | | | | |
| ๓ | อุดหนุนไฟฟ้าส่วนภูมิภาคเพื่อ | เพื่อขยายเขตไฟฟ้า | ขยายเขตไฟฟ้าส่วน | ๕๐๐,๐๐๐ | ๕๐๐,๐๐๐ | ๕๐๐,๐๐๐ | ๕๐๐,๐๐๐ | ๕๐๐,๐๐๐ | ไฟฟ้าสามารถเข้า | ประชาชนมีความ | การไฟฟ้าส่วน |
| | ขยายเขตไฟฟ้าภายใน | เข้าบ้านเรือนของ | ภูมิภาค ทั้ง ๘ หมู่บ้าน | | | | | | บ้านเรือนประชาชนได้ | สะดวกและปลอดภัย | ภูมิภาคอำเภอ |
| | ตำบลหนองแรม หมู่ ๑- หมู่ ๘ | ประชาชนตำบล | | | | | | | ทั้ง ๘ หมู่ เพิ่มขึ้น | ในการเดินทางในเวลา | หนองแค |
| | | หนองแรม | | | | | | | ร้อยละ ๘๐ | กลางคืน | |
| | | | | | | | | | | | |
| ๔ | โครงการวางท่อ/ขยายเขตประปา | เพื่อขยายเขตการ | วางท่อ/ขยายเขตประปา | ๕๐๐,๐๐๐ | ๕๐๐,๐๐๐ | ๕๐๐,๐๐๐ | ๕๐๐,๐๐๐ | ๕๐๐,๐๐๐ | จำนวนบ้านที่ได้ | ประชาชนได้มีน้ำ | การประปาส่วน |
| | ตำบลหนองแรม ทั้ง ๘ หมู่ | ประปาส่วนภูมิภาค | เข้าหมู่บ้าน ทั้ง ๘ | | | | | | ขยายเขตประปาส่วน | ประปาใช้ได้อย่าง | ภูมิภาคอำเภอ |
| | | ภายในตำบล | หมู่บ้าน | | | | | | ภูมิภาค ร้อยละ ๘๐ | สะดวกในการ | หนองแค |
| | | หนองแรม | | | | | | | | อุปโภคและบริโภค | |
| | | | | | | | | | | | |

รายละเอียดโครงการพัฒนา
แผนพัฒนาท้องถิ่น (พ.ศ. ๒๕๖๖ - ๒๕๗๐) (ฉบับทบทวน ครั้งที่ ๑/๒๕๖๖)
องค์การบริหารส่วนตำบลหนองแวง อำเภอนองแคว จังหวัดสระบุรี

ก.ยุทธศาสตร์ชาติ ๒๐ ปี ยุทธศาสตร์ที่ ๒ ด้านการสร้างความสามารถในการแข่งขัน
ข.แผนพัฒนาเศรษฐกิจและสังคมแห่งชาติ ฉบับที่ ๑๓ หมายความว่า ๖ ไทยเป็นศูนย์กลางอุตสาหกรรมอิเล็กทรอนิกส์อัจฉริยะและอุตสาหกรรมดิจิทัล
ค.Sustainable Devepment Goals : SDGs เป้าหมายที่ ๙ สร้างโครงสร้างพื้นฐานที่มีความทนทาน ส่งเสริมการพัฒนาอุตสาหกรรมที่ครอบคลุมและยั่งยืน และส่งเสริมนวัตกรรม
ง.ยุทธศาสตร์จังหวัด ยุทธศาสตร์ที่ ๓ ยกระดับคุณภาพคนขงและโลจิสติกส์เพื่อรองรับอุตสาหกรรมและบริการสู่ภูมิภาคอาเซียน
จ.ยุทธศาสตร์การพัฒนาขององค์กรปกครองส่วนท้องถิ่นในเขตจังหวัด ยุทธศาสตร์ที่ ๑ การพัฒนาคุณภาพชีวิต
๑. ยุทธศาสตร์ที่ ๑ การพัฒนาคุณภาพชีวิต

กลยุทธ์ ปรับปรุงซ่อมแซม ขยายเขตไฟฟ้าแสงสว่าง ให้ทั่วถึง
๑.๕ แผนงานเคหะและชุมชน

| ที่ | โครงการ | วัตถุประสงค์ | เป้าหมาย (ผลผลิตของโครงการ) | งบประมาณและที่มา | | | | | ตัวชี้วัด KPI | ผลลัพธ์ที่ คาดว่าจะได้รับ | หน่วยงานที่ รับผิดชอบหลัก |
|----------------------|---|--|---|------------------|------------------|------------------|------------------|------------------|---|--|------------------------------|
| | | | | ปี ๒๕๖๖ (บาท) | ปี ๒๕๖๗ (บาท) | ปี ๒๕๖๘ (บาท) | ปี ๒๕๖๙ (บาท) | ปี ๒๕๗๐ (บาท) | | | |
| ๕ | โครงการขุดลอกคูนาสาย | เพื่อให้ขุดลอกคูนาภายใน ตำบลหนองแวง ไหลได้อย่างสะดวก | ขุดลอกคลองคูนา เส้น นายมนตรี เพ็ญวงศ์ ถึงบ้านนายสมศักดิ์ คงสมพัฒ | - | ๕๐,๐๐๐ | ๕๐,๐๐๐ | ๕๐,๐๐๐ | ๕๐,๐๐๐ | คลองภายใน ตำบลได้ขุดลอก คลองทั้ง ๘ หมู่ | การใช้งานเพื่อให้ เกษตรกรได้มีน้ำใช้ใน การทำเกษตรได้ อย่างสะดวก | กองช่าง อบต. |
| ๖ | โครงการซ่อมแซมประตูปิด-เปิด น้ำเข้าคูนา | เพื่อลดปัญหาน้ำท่วมขัง | ซ่อมแซมประตู ปิด เปิดน้ำเข้าคูนา เส้นหลังบ้าน นายสวง จันทร์เหลา | - | ๑๐๐,๐๐๐ | ๑๐๐,๐๐๐ | ๑๐๐,๐๐๐ | ๑๐๐,๐๐๐ | ประตูปิด - เปิดได้ รับการซ่อมแซม | เพื่อสำหรับกักเก็บน้ำ ไว้ใช้ในการเกษตร | กองช่าง อบต. |
| ๗ | โครงการก่อสร้างประตูปิด-เปิด | เพื่อลดปัญหาน้ำท่วมขัง | ก่อสร้างประตูปิด-เปิด บริเวณหน้าวัดคุ้ม | - | ๑๐๐,๐๐๐ | ๑๐๐,๐๐๐ | ๑๐๐,๐๐๐ | ๑๐๐,๐๐๐ | ประตูปิด - เปิดได้ รับการซ่อมแซม | เพื่อสำหรับกักเก็บน้ำ ไว้ใช้ในการเกษตร | กองช่าง อบต. |
| ๘ | โครงการก่อสร้างลานอเนก ประสงค์ ศูนย์พัฒนาเด็กเล็ก อบต.หนองแวง | เพื่อเสริมสร้างสุขภาพให้แข็ง แรงสร้างภูมิคุ้มกันโรคให้กับ เด็กนักเรียน | ก่อสร้างลานอเนก ประสงค์ ศพด. อบต.หนองแวง | - | ๑๐๐,๐๐๐ | ๑๐๐,๐๐๐ | ๑๐๐,๐๐๐ | ๑๐๐,๐๐๐ | จำนวนลานอเนก ประสงค์ แข็งแรง | เด็กนักเรียนได้มี สุขภาพร่างกายที่ แข็งแรง | กองช่าง อบต/ กองการศึกษา |
| รวมโครงการ ๘ โครงการ | | | | ๑,๕๐๐,๐๐๐ | ๒,๓๕๐,๐๐๐ | ๒,๓๕๐,๐๐๐ | ๒,๓๕๐,๐๐๐ | ๒,๓๕๐,๐๐๐ | | | |

รายละเอียดโครงการพัฒนา
แผนพัฒนาท้องถิ่น (พ.ศ. ๒๕๖๖ - ๒๕๗๐) (ฉบับทบทวน ครั้งที่ ๑/๒๕๖๖)
องค์การบริหารส่วนตำบลหนองแขม อำเภอหนองแค จังหวัดสระบุรี

แบบ ผ.๐๒

ก.ยุทธศาสตร์ชาติ ๒๐ ปี ยุทธศาสตร์ที่ ๒ ด้านการสร้างความสามารถในการแข่งขัน

ข.แผนพัฒนาเศรษฐกิจและสังคมแห่งชาติ ฉบับที่ ๑๓ หมายความว่า ๖ ไทยเป็นศูนย์กลางอุตสาหกรรมอิเล็กทรอนิกส์อัจฉริยะและอุตสาหกรรมดิจิทัล

ค.Sustainable Development Goals : SDGs เป้าหมายที่ ๙ สร้างโครงสร้างพื้นฐานที่มีความทนทาน ส่งเสริมการพัฒนาอุตสาหกรรมที่ครอบคลุมและยั่งยืน และส่งเสริมนวัตกรรม

ง.ยุทธศาสตร์จังหวัด ยุทธศาสตร์ที่ ๒ เสริมสร้างศักยภาพชุมชนและเมืองสีเขียวอย่างยั่งยืน

จ.ยุทธศาสตร์การพัฒนาขององค์กรปกครองส่วนท้องถิ่นในเขตจังหวัด ยุทธศาสตร์ที่ ๑ การพัฒนาคุณภาพชีวิต

๑. ยุทธศาสตร์ที่ ๑ การพัฒนาคุณภาพชีวิต

กลยุทธ์ ปรับปรุงซ่อมแซม ขยายเขตไฟฟ้าแสงสว่าง ให้ทั่วถึง

กลยุทธ์ ปรับปรุง บำรุงรักษาแหล่งน้ำเพื่อใช้ในการอุปโภค บริโภค รวมทั้ง ขุดลอกคลองส่งน้ำเพื่อทำการเกษตร ให้สามารถใช้งานได้

๑.๖ แผนงานอุตสาหกรรมและการโยธา

| ที่ | โครงการ | วัตถุประสงค์ | เป้าหมาย (ผลผลิตของโครงการ) | งบประมาณและที่มา | | | | | ตัวชี้วัด KPI | ผลลัพธ์ที่ คาดว่าจะได้รับ | หน่วยงานที่ รับผิดชอบหลัก |
|-----|---|---|--|------------------|------------------|------------------|------------------|------------------|---|--|------------------------------|
| | | | | ปี ๒๕๖๖ (บาท) | ปี ๒๕๖๗ (บาท) | ปี ๒๕๖๘ (บาท) | ปี ๒๕๖๙ (บาท) | ปี ๒๕๗๐ (บาท) | | | |
| ๑ | โครงการวางรางระบายน้ำ ในโรงเรียนวัดราษฎร์เจริญ | เพื่อให้ลดปัญหาน้ำท่วมขัง ภายในโรงเรียน | ระบายน้ำ กว้าง ๐.๕๐ เมตร ยาว ๒๓ เมตร | ๓๔,๕๐๐ | ๓๔,๕๐๐ | - | - | - | ระบบระบายน้ำใน โรงเรียนได้มาตรฐาน และระบายน้ำได้ดี | ระบายน้ำท่วมขังภายใน โรงเรียนได้ดีขึ้น | กองช่าง อบต |
| ๒ | โครงการก่อสร้าง คอนกรีต เสริมเหล็กหมู่ ๒ (เส้นทางบ้านนายสงคราม ถึงคลองชลประทาน)พร้อมวางท่อ | เพื่อให้ประชาชนได้รับ ได้สัญจรไปมา ได้อย่าง ปลอดภัย | ก่อสร้างคอนกรีต เสริมเหล็กหมู่ ๒ เชื่อม หมู่ ๓ กว้าง ๔ เมตร ยาว ๓๒๐ เมตร | - | ๙๐๐,๐๐๐ | ๙๐๐,๐๐๐ | ๙๐๐,๐๐๐ | ๙๐๐,๐๐๐ | ความสะดวกและ ปลอดภัยของ ประชาชนที่ใช้ เส้นทางร้อยละ ๘๐ ขึ้นไป | ประชาชนมีถนน สัญจร ไป-มา และใช้เป็นถนนได้ สะดวกและรวดเร็ว | กองช่าง |
| ๓ | โครงการปรับปรุงภูมิทัศน์ริมคลอง สาธารณะพร้อมกำจัดผักตบชวา และติดตั้งตะแกรงดักจับ ผักตบชวา | เพื่อปรับปรุงภูมิทัศน์และ กำจัดวัชพืชผักตบชวาและ วัชพืชต่างๆในเขตพื้นที่ อบต.หนองแขม | ปรับปรุงภูมิทัศน์ พร้อมกำจัดผักตบชวา และติดตั้งตะแกรง ดักจับผักตบชวา หมู่ ๔ - หมู่ ๗ | ๕๐,๐๐๐ | ๕๐,๐๐๐ | - | - | - | ประชาชนมีความพึง พอใจในการปรับปรุง ภูมิทัศน์ | ภูมิทัศน์ภายในตำบล หนองแขมสะอาด | กองช่าง อบต |

รายละเอียดโครงการพัฒนา
แผนพัฒนาท้องถิ่น (พ.ศ. ๒๕๖๖ - ๒๕๗๐) (ฉบับทบทวน ครั้งที่ ๑/๒๕๖๖)
องค์การบริหารส่วนตำบลหนองแขม อำเภอหนองแค จังหวัดสระบุรี

ก.ยุทธศาสตร์ชาติ ๒๐ ปี ยุทธศาสตร์ที่ ๒ ด้านการสร้างความสามารถในการแข่งขัน

ข.แผนพัฒนาเศรษฐกิจและสังคมแห่งชาติ ฉบับที่ ๑๓ หมายความว่า ๖ ไทยเป็นศูนย์กลางอุตสาหกรรมอิเล็กทรอนิกส์อัจฉริยะและอุตสาหกรรมดิจิทัล

ค.Sustainable Development Goals : SDGs เป้าหมายที่ ๙ สร้างโครงสร้างพื้นฐานที่มีความทนทาน ส่งเสริมการพัฒนาอุตสาหกรรมที่ครอบคลุมและยั่งยืน และส่งเสริมนวัตกรรม

ง.ยุทธศาสตร์จังหวัด ยุทธศาสตร์ที่ ๒ เสริมสร้างศักยภาพชุมชนและเมืองสีเขียวอย่างยั่งยืน

จ.ยุทธศาสตร์การพัฒนาขององค์กรปกครองส่วนท้องถิ่นในเขตจังหวัด ยุทธศาสตร์ที่ ๑ การพัฒนาคุณภาพชีวิต

๑. ยุทธศาสตร์ที่ ๑ การพัฒนาคุณภาพชีวิต

กลยุทธ์ ปรับปรุงซ่อมแซม ขยายเขตไฟฟ้าแสงสว่าง ให้ทั่วถึง

กลยุทธ์ ปรับปรุง บำรุงรักษาแหล่งน้ำเพื่อใช้ในการอุปโภค บริโภค รวมทั้ง ขุดลอกคลองส่งน้ำเพื่อทำการเกษตร ให้สามารถใช้งานได้

๑.๖ แผนงานอุตสาหกรรมและการโยธา

| ที่ | โครงการ | วัตถุประสงค์ | เป้าหมาย (ผลผลิตของโครงการ) | งบประมาณและที่มา | | | | | ตัวชี้วัด KPI | ผลลัพธ์ที่ คาดว่าจะได้รับ | หน่วยงานที่ รับผิดชอบหลัก |
|-----|---------------------------------|-------------------------|--------------------------------|------------------|------------------|------------------|------------------|------------------|-------------------|------------------------------|------------------------------|
| | | | | ปี ๒๕๖๖ (บาท) | ปี ๒๕๖๗ (บาท) | ปี ๒๕๖๘ (บาท) | ปี ๒๕๖๙ (บาท) | ปี ๒๕๗๐ (บาท) | | | |
| ๔ | โครงการวางท่อบล็อกสี่เหลี่ยม | เพื่อให้การระบายน้ำทิ้ง | วางท่อบล็อกสี่เหลี่ยม | ๒๐๐,๐๐๐ | ๒๐๐,๐๐๐ | - | - | - | ลดปัญหาน้ำท่วมขัง | ลดการเกิดน้ำท่วมขัง | กองช่าง อบต. |
| | เส้นบ้านนายสำราญ ต่อมสำลี | ได้อย่างสะดวก | เส้นบ้านนาย | | | | | | | บริเวณที่อยู่อาศัยของ | |
| | ถึงบ้านนายปรีชา แก้ววันดี หมู่๓ | | สำราญ ต่อมสำลี | | | | | | | ประชาชน | |
| | | | ถึงบ้านนายปรีชา | | | | | | | | |
| | | | แก้ววันดี หมู่ ๓ | | | | | | | | |
| ๕ | โครงการวางท่อระบายน้ำ | เพื่อให้การระบายน้ำทิ้ง | วางท่อระบายน้ำ | ๑๐๐,๐๐๐ | ๑๐๐,๐๐๐ | - | - | - | ลดปัญหาน้ำท่วมขัง | ลดการเกิดน้ำท่วมขัง | กองช่าง อบต. |
| | ช่วงทางโค้ง เส้นบ้าน | ได้อย่างสะดวก | ช่วงทางโค้ง เส้นบ้าน | | | | | | | บริเวณที่อยู่อาศัยของ | |
| | นางสุนทร บุญชู หมู่๗ | | นางสุนทร บุญชู | | | | | | | ประชาชน | |
| ๖ | โครงการวางท่อระบายน้ำทิ้ง | เพื่อให้การระบายน้ำทิ้ง | วางท่อระบายน้ำทิ้ง | - | ๘๔,๐๐๐ | ๘๔,๐๐๐ | - | - | ลดปัญหาน้ำท่วมขัง | ลดการเกิดน้ำท่วมขัง | กองช่าง อบต. |
| | เส้นบ้านนางมาลัย แผงสภา | ได้อย่างสะดวก | ขนาดท่อ ๐.๔๐ เมตร | | | | | | | บริเวณที่อยู่อาศัยของ | |
| | หมู่ ๕ | | ยาว ๒๒๐ เมตร | | | | | | | ประชาชน | |
| | | | พร้อมบ่อพักน้ำ | | | | | | | | |
| ๗ | โครงการวางท่อระบายน้ำ | เพื่อให้การระบายน้ำทิ้ง | วางท่อระบายน้ำทิ้ง | - | - | - | ๓๖,๐๐๐ | ๓๖,๐๐๐ | ลดปัญหาน้ำท่วมขัง | ลดการเกิดน้ำท่วมขัง | กองช่าง อบต. |
| | เส้นบ้านนายเพย ทองมูล | ได้อย่างสะดวก | ขนาดท่อ ๐.๘๐ เมตร | | | | | | | บริเวณที่อยู่อาศัยของ | |
| | หมู่๓ | | ๓๐ เมตร พร้อมบ่อพักน้ำ | | | | | | | ประชาชน | |

รายละเอียดโครงการพัฒนา
 แผนพัฒนาท้องถิ่น (พ.ศ. ๒๕๖๖ - ๒๕๗๐) (ฉบับทบทวน ครั้งที่ ๑/๒๕๖๖)
 องค์การบริหารส่วนตำบลหนองแขม อำเภอหนองแค จังหวัดสระบุรี

ก.ยุทธศาสตร์ชาติ ๒๐ ปี ยุทธศาสตร์ที่ ๒ ด้านการสร้างความสามารถในการแข่งขัน

ข.แผนพัฒนาเศรษฐกิจและสังคมแห่งชาติ ฉบับที่ ๑๓ หมายความว่า ๖ ไทยเป็นศูนย์กลางอุตสาหกรรมอิเล็กทรอนิกส์อัจฉริยะและอุตสาหกรรมดิจิทัล

ค.Sustainable Devepment Goals : SDGs เป้าหมายที่ ๙ สร้างโครงสร้างพื้นฐานที่มีความทนทาน ส่งเสริมการพัฒนาอุตสาหกรรมที่ครอบคลุมและยั่งยืน และส่งเสริมนวัตกรรม

ง.ยุทธศาสตร์จังหวัด ยุทธศาสตร์ที่ ๒ เสริมสร้างศักยภาพชุมชนและเมืองสีเขียวอย่างยั่งยืน

จ.ยุทธศาสตร์การพัฒนาขององค์กรปกครองส่วนท้องถิ่นในเขตจังหวัด ยุทธศาสตร์ที่ ๑ การพัฒนาคุณภาพชีวิต

๑. ยุทธศาสตร์ที่ ๑ การพัฒนาคุณภาพชีวิต

กลยุทธ์ ปรับปรุงซ่อมแซม ขยายเขตไฟฟ้าแสงสว่าง ให้ทั่วถึง

กลยุทธ์ ปรับปรุง บำรุงรักษาแหล่งน้ำเพื่อใช้ในการอุปโภค บริโภค รวมทั้ง ขุดลอกคลองส่งน้ำเพื่อทำการเกษตร ให้สามารถใช้งานได้

๑.๖ แผนงานอุตสาหกรรมและการโยธา

| ที่ | โครงการ | วัตถุประสงค์ | เป้าหมาย (ผลผลิตของโครงการ) | งบประมาณและที่มา | | | | | ตัวชี้วัด KPI | ผลลัพธ์ที่ คาดว่าจะได้รับ | หน่วยงานที่ รับผิดชอบหลัก |
|-----|---|--|---|------------------|------------------|------------------|------------------|------------------|---|---|-----------------------------------|
| | | | | ปี ๒๕๖๖ (บาท) | ปี ๒๕๖๗ (บาท) | ปี ๒๕๖๘ (บาท) | ปี ๒๕๖๙ (บาท) | ปี ๒๕๗๐ (บาท) | | | |
| ๘ | โครงการวางท่อน้ำจากบ่อต้นโพธิ์ ถึงบ้านนางฝอย | เพื่อให้การระบายน้ำทิ้งได้อย่างสะดวก | วางท่อน้ำ ยาว ๑๙๕ เมตร | - | - | - | ๔๐๐,๐๐๐ | ๔๐๐,๐๐๐ | ลดปัญหาน้ำท่วมขัง | ลดการเกิดน้ำท่วมขัง บริเวณที่อยู่อาศัยของประชาชน | กองช่าง อบต/ การประปา ส่วนภูมิภาค |
| | คองกรีพท์ ม.๓ | | พร้อมบ่อพักน้ำ | | | | | | | | |
| | | | | | | | | | | | |
| ๙ | โครงการซ่อมแซมหรือติดตั้งไฟฟ้าสาธารณะ ทั้ง ๘ หมู่ | เพื่อให้ประชาชนมีไฟฟ้าใช้ได้อย่างทั่วถึงและมีความปลอดภัย | ซ่อมแซมหรือติดตั้งไฟฟ้า ทั้ง ๘ หมู่บ้าน | ๓๐๐,๐๐๐ | ๓๐๐,๐๐๐ | ๓๐๐,๐๐๐ | ๓๐๐,๐๐๐ | ๓๐๐,๐๐๐ | ประชาชนมีความปลอดภัยเพิ่มขึ้น ร้อยละ ๘๐ | ประชาชนมีไฟฟ้าใช้ได้ อย่างทั่วถึงและมีความปลอดภัยใน | กองช่าง อบต |
| | | | | | | | | | | | |
| | | | | | | | | | | | |
| ๑๐ | โครงการก่อสร้างถนนคอนกรีตเสริมเหล็ก | เพื่อให้การคมนาคมมีความสะดวกและความปลอดภัย | ก่อสร้างถนนคอนกรีตเสริมเหล็กพร้อมฝั้ง | - | - | ๓๗๕,๐๐๐ | ๓๗๕,๐๐๐ | - | ความสะดวกและปลอดภัยของประชาชนที่ใช้ | ประชาชนมีถนน และใช้เป็นถนนได้ | กองช่าง อบต |
| | เส้นบ้านนายสมชาย คำพุ่ม | | ท่อน้ำทิ้ง กว้าง ๓ เมตร | | | | | | ประชาชนที่ใช้ | และใช้เป็นถนนได้ | |
| | สุดทาง พร้อมฝั้งท่อน้ำทิ้ง หมู่ ๒ | | ยาว ๑๐๐ เมตร | | | | | | เส้นทางร้อยละ๑๐๐ | สะดวกและรวดเร็ว | |
| ๑๑ | โครงการก่อสร้างถนนดินลูกรังเพื่อการเกษตร | เพื่อให้การคมนาคมมีความสะดวกและความปลอดภัย | ก่อสร้างถนนดินลูกรัง กว้าง ๓ เมตร | - | ๒๖๒,๕๐๐ | ๒๖๒,๕๐๐ | - | - | ความสะดวกและปลอดภัยของประชาชนที่ใช้ | ประชาชนมีถนน และใช้เป็นถนนได้ | กองช่าง อบต |
| | นายสว่าง ทองใบ หมู่ ๒ | | ยาว ๒๕๐ พร้อมย้ายเสาไฟฟ้าบนคันคลอง | | | | | | ประชาชนที่ใช้ | และใช้เป็นถนนได้ | |
| | | | ส่งน้ำ | | | | | | เส้นทางร้อยละ๑๐๐ | สะดวกและรวดเร็ว | |

รายละเอียดโครงการพัฒนา
แผนพัฒนาท้องถิ่น (พ.ศ. ๒๕๖๖ - ๒๕๗๐) (ฉบับทบทวน ครั้งที่ ๑/๒๕๖๖)
องค์การบริหารส่วนตำบลหนองแขม อำเภอหนองแค จังหวัดสระบุรี

ก.ยุทธศาสตร์ชาติ ๒๐ ปี ยุทธศาสตร์ที่ ๒ ด้านการสร้างความสามารถในการแข่งขัน

ข.แผนพัฒนาเศรษฐกิจและสังคมแห่งชาติ ฉบับที่ ๑๓ หมายความว่า ๖ ไทยเป็นศูนย์กลางอุตสาหกรรมอิเล็กทรอนิกส์อัจฉริยะและอุตสาหกรรมดิจิทัล

ค.Sustainable Development Goals : SDGs เป้าหมายที่ ๙ สร้างโครงสร้างพื้นฐานที่มีความทนทาน ส่งเสริมการพัฒนาอุตสาหกรรมที่ครอบคลุมและยั่งยืน และส่งเสริมนวัตกรรม

ง.ยุทธศาสตร์จังหวัด ยุทธศาสตร์ที่ ๒ เสริมสร้างศักยภาพชุมชนและเมืองสีเขียวอย่างยั่งยืน

จ.ยุทธศาสตร์การพัฒนาขององค์กรปกครองส่วนท้องถิ่นในเขตจังหวัด ยุทธศาสตร์ที่ ๑ การพัฒนาคุณภาพชีวิต

๑. ยุทธศาสตร์ที่ ๑ การพัฒนาคุณภาพชีวิต

กลยุทธ์ ปรับปรุงซ่อมแซม ขยายเขตไฟฟ้าแสงสว่าง ให้ทั่วถึง

กลยุทธ์ ปรับปรุง บำรุงรักษาแหล่งน้ำเพื่อใช้ในการอุปโภค บริโภค รวมทั้ง ขุดลอกคลองส่งน้ำเพื่อทำการเกษตร ให้สามารถใช้งานได้

๑.๖ แผนงานอุตสาหกรรมและการโยธา

| ที่ | โครงการ | วัตถุประสงค์ | เป้าหมาย (ผลผลิตของโครงการ) | งบประมาณและที่มา | | | | | ตัวชี้วัด KPI | ผลลัพธ์ที่ คาดว่าจะได้รับ | หน่วยงานที่ รับผิดชอบหลัก |
|-----|--|--|---|------------------|------------------|------------------|------------------|------------------|---|---|------------------------------|
| | | | | ปี ๒๕๖๖ (บาท) | ปี ๒๕๖๗ (บาท) | ปี ๒๕๖๘ (บาท) | ปี ๒๕๖๙ (บาท) | ปี ๒๕๗๐ (บาท) | | | |
| ๑๒ | โครงการวางท่อระบายน้ำทางเข้า บ้านออกบนคูนาส่งน้ำ บ้านนายนิเวศ บุญชู | เพื่อให้การระบายน้ำทิ้ง ได้อย่างสะดวก | วางท่อระบายน้ำ ขนาด๐.๖๐ เมตร ยาว ๗๖ เมตร พร้อมบ่อพักน้ำ | - | ๒๐๐,๐๐๐ | ๒๐๐,๐๐๐ | ๒๐๐,๐๐๐ | ๒๐๐,๐๐๐ | ความสะอาดและ ปลอดภัยของ ประชาชนที่ใช้ | ประชาชนมีถนน และใช้เป็นถนนได้ สะดวกและรวดเร็ว | กองช่าง อบต |
| ๑๓ | โครงการก่อสร้างสะพานเหล็ก ข้ามคลองหน้าบ้าน นายรวม คงสุวรรณ หมู่๔ | เพื่อให้การคมนาคมมีความ สะดวกและความปลอดภัย | ก่อสร้างสะพาน เหล็กข้ามคลอง กว้าง ๕ เมตร ยาว ๒๓ เมตร | - | ๔๐๐,๐๐๐ | ๔๐๐,๐๐๐ | - | - | การคมนาคมมีความ สะดวกและความ ปลอดภัย | ประชาชนมีความ สะดวกในการเดิน ทาง | กองช่าง อบต |
| ๑๔ | โครงการก่อสร้างถนนลูกรัง เส้นบ้านนางนิขานันท์ รักการ หมู่๕ | เพื่อให้การคมนาคมมีความ สะดวกและความปลอดภัย | ก่อสร้างถนนลูกรัง กว้าง ๓ เมตร ยาว ๓๐ เมตร | ๕๐,๐๐๐ | ๕๐,๐๐๐ | - | - | - | ความสะอาดและ ปลอดภัยของ ประชาชนที่ใช้ เส้นทางร้อยละ๑๐๐ | ประชาชนมีถนน และใช้เป็นถนนได้ สะดวกและรวดเร็ว | กองช่าง อบต |
| ๑๕ | โครงการซ่อมแซมถนน คอนกรีตเสริมเหล็กเส้นทางเข้า หมู่บ้านโคกกระพี้สุดเขตนา นางประเทือง จุลเจริญ ม.๖ | เพื่อให้การคมนาคมมีความ สะดวกและความปลอดภัย | ซ่อมแซมถนนคอนกรีต เสริมเหล็กเส้นทางเข้า กว้าง ๔ เมตร ความยาว ๗๐ เมตร | - | ๓๙๙,๐๐๐ | ๓๙๙,๐๐๐ | - | - | ความสะอาดและ ปลอดภัยของ ประชาชนที่ใช้ เส้นทางร้อยละ๑๐๐ | ประชาชนมีถนน และใช้เป็นถนนได้ สะดวกและรวดเร็ว | กองช่าง อบต |

รายละเอียดโครงการพัฒนา
แผนพัฒนาท้องถิ่น (พ.ศ. ๒๕๖๖ - ๒๕๗๐) (ฉบับทบทวน ครั้งที่ ๑/๒๕๖๖)
องค์การบริหารส่วนตำบลหนองแขม อำเภอหนองแค จังหวัดสระบุรี

ก.ยุทธศาสตร์ชาติ ๒๐ ปี ยุทธศาสตร์ที่ ๒ ด้านการสร้างความสามารถในการแข่งขัน

ข.แผนพัฒนาเศรษฐกิจและสังคมแห่งชาติ ฉบับที่ ๑๓ หมายความว่า ๖ ไทยเป็นศูนย์กลางอุตสาหกรรมอิเล็กทรอนิกส์อัจฉริยะและอุตสาหกรรมดิจิทัล

ค.Sustainable Development Goals : SDGs เป้าหมายที่ ๙ สร้างโครงสร้างพื้นฐานที่มีความทนทาน ส่งเสริมการพัฒนาอุตสาหกรรมที่ครอบคลุมและยั่งยืน และส่งเสริมนวัตกรรม

ง.ยุทธศาสตร์จังหวัด ยุทธศาสตร์ที่ ๒ เสริมสร้างศักยภาพชุมชนและเมืองสีเขียวอย่างยั่งยืน

จ.ยุทธศาสตร์การพัฒนาขององค์กรปกครองส่วนท้องถิ่นในเขตจังหวัด ยุทธศาสตร์ที่ ๑ การพัฒนาคุณภาพชีวิต

๑. ยุทธศาสตร์ที่ ๑ การพัฒนาคุณภาพชีวิต

กลยุทธ์ ปรับปรุงซ่อมแซม ขยายเขตไฟฟ้าแสงสว่าง ให้ทั่วถึง

กลยุทธ์ ปรับปรุง บำรุงรักษาแหล่งน้ำเพื่อใช้ในการอุปโภค บริโภค รวมทั้ง ขุดลอกคลองส่งน้ำเพื่อทำการเกษตร ให้สามารถใช้งานได้

๑.๖ แผนงานอุตสาหกรรมและการโยธา

| ที่ | โครงการ | วัตถุประสงค์ | เป้าหมาย (ผลผลิตของโครงการ) | งบประมาณและที่มา | | | | | ตัวชี้วัด KPI | ผลลัพธ์ที่ คาดว่าจะได้รับ | หน่วยงานที่ รับผิดชอบหลัก | |
|-----|--|--|---|------------------|------------------|------------------|------------------|------------------|------------------|------------------------------|------------------------------|--|
| | | | | ปี ๒๕๖๖ (บาท) | ปี ๒๕๖๗ (บาท) | ปี ๒๕๖๘ (บาท) | ปี ๒๕๖๙ (บาท) | ปี ๒๕๗๐ (บาท) | | | | |
| ๑๖ | โครงการซ่อมแซมถนน หน้าวัดหนองอ่างทอง หมู่ ๗ | เพื่อให้การคมนาคมมีความ สะดวกและความปลอดภัย | ซ่อมแซมถนน หน้าวัดหนองอ่างทอง | - | ๑๐๐,๐๐๐ | ๑๐๐,๐๐๐ | - | - | ความสะดวกและ | ประชาชนมีถนน | กองช่าง อบต | |
| | | | | ปลอดภัย | | | | | | ปลอดภัยของ | สัญจร ไป-มา | |
| | | | | | | | | | | ประชาชนที่ใช้ | และใช้เป็นถนนได้ | |
| | | | | | | | | | | เส้นทางร้อยละ๑๐๐ | สะดวกและรวดเร็ว | |
| | | | | | | | | | | | | |
| ๑๗ | โครงการก่อสร้างคอนกรีต เสริมเหล็กเส้นหน้าวัด หนองอ่างทอง ถึงบ้านนาง หล้า จันทร์หอม หมู่ ๗ | เพื่อให้การคมนาคมมีความ สะดวกและความปลอดภัย | ก่อสร้างคอนกรีต เสริมเหล็กเส้นหน้าวัด หนองอ่างทอง ถึงบ้าน นางนางหล้า จันทร์หอม | ๔๘๑,๐๐๐ | ๔๘๑,๐๐๐ | ๔๘๑,๐๐๐ | - | - | ความสะดวกและ | ประชาชนมีถนน | กองช่าง อบต | |
| | | | | | | | | | | ปลอดภัยของ | สัญจร ไป-มา | |
| | | | | | | | | | | ประชาชนที่ใช้ | และใช้เป็นถนนได้ | |
| | | | | | | | | | | เส้นทางร้อยละ๑๐๐ | สะดวกและรวดเร็ว | |
| | | | | | | | | | | | | |
| ๑๘ | โครงการซ่อมแซมถนนหินคลุก เส้นวัดหนองอ่างทอง ถึงหน้า บ้านนายมนตรี เพ็ญวงศ์ หมู่ ๗ | เพื่อให้การคมนาคมมีความ สะดวกและความปลอดภัย | ซ่อมแซมถนนหินคลุก กว้าง ๔ เมตร ยาว ๑๗๕ เมตร | ๕๐,๐๐๐ | ๕๐,๐๐๐ | - | - | - | ความสะดวกและ | ประชาชนมีถนน | กองช่าง อบต | |
| | | | | | | | | | | ปลอดภัยของ | สัญจร ไป-มา | |
| | | | | | | | | | | ประชาชนที่ใช้ | และใช้เป็นถนนได้ | |
| | | | | | | | | | | เส้นทางร้อยละ๑๐๐ | สะดวกและรวดเร็ว | |
| | | | | | | | | | | | | |

รายละเอียดโครงการพัฒนา
แผนพัฒนาท้องถิ่น (พ.ศ. ๒๕๖๖ - ๒๕๗๐) (ฉบับทบทวน ครั้งที่ ๑/๒๕๖๖)
องค์การบริหารส่วนตำบลหนองแขม อำเภอหนองแค จังหวัดสระบุรี

ก.ยุทธศาสตร์ชาติ ๒๐ ปี ยุทธศาสตร์ที่ ๒ ด้านการสร้างความสามารถในการแข่งขัน

ข.แผนพัฒนาเศรษฐกิจและสังคมแห่งชาติ ฉบับที่ ๑๓ หมายความว่า ๖ ไทยเป็นศูนย์กลางอุตสาหกรรมอิเล็กทรอนิกส์อัจฉริยะและอุตสาหกรรมดิจิทัล

ค.Sustainable Devepment Goals : SDGs เป้าหมายที่ ๙ สร้างโครงสร้างพื้นฐานที่มีความทนทาน ส่งเสริมการพัฒนาอุตสาหกรรมที่ครอบคลุมและยั่งยืน และส่งเสริมนวัตกรรม

ง.ยุทธศาสตร์จังหวัด ยุทธศาสตร์ที่ ๒ เสริมสร้างศักยภาพชุมชนและเมืองสีเขียวอย่างยั่งยืน

จ.ยุทธศาสตร์การพัฒนาขององค์กรปกครองส่วนท้องถิ่นในเขตจังหวัด ยุทธศาสตร์ที่ ๑ การพัฒนาคุณภาพชีวิต

๑. ยุทธศาสตร์ที่ ๑ การพัฒนาคุณภาพชีวิต

กลยุทธ์ ปรับปรุงซ่อมแซม ขยายเขตไฟฟ้าแสงสว่าง ให้ทั่วถึง

กลยุทธ์ ปรับปรุง บำรุงรักษาแหล่งน้ำเพื่อใช้ในการอุปโภค บริโภค รวมทั้ง ขุดลอกคลองส่งน้ำเพื่อทำการเกษตร ให้สามารถใช้งานได้

๑.๖ แผนงานอุตสาหกรรมและการโยธา

| ที่ | โครงการ | วัตถุประสงค์ | เป้าหมาย (ผลผลิตของโครงการ) | งบประมาณและที่มา | | | | | ตัวชี้วัด KPI | ผลลัพธ์ที่ คาดว่าจะได้รับ | หน่วยงานที่ รับผิดชอบหลัก |
|-----|---|--|---------------------------------------|------------------|------------------|------------------|------------------|------------------|-------------------------------------|------------------------------|------------------------------|
| | | | | ปี ๒๕๖๖ (บาท) | ปี ๒๕๖๗ (บาท) | ปี ๒๕๖๘ (บาท) | ปี ๒๕๖๙ (บาท) | ปี ๒๕๗๐ (บาท) | | | |
| ๑๙ | โครงการก่อสร้างถนนคอนกรีตเสริมเหล็ก เส้นบ้านนางทองดี | เพื่อให้การคมนาคมมีความสะดวกและความปลอดภัย | ก่อสร้างถนนคอนกรีตเสริมเหล็ก | ๖๐๐,๐๐๐ | ๖๐๐,๐๐๐ | - | - | - | ความสะดวกและปลอดภัยของประชาชนที่ใช้ | ประชาชนมีถนนและใช้เป็นถนนได้ | กองช่าง อบต. |
| | เป้าทอง ถึงบ้านนายณรงค์ มณีคุ้ม หมู่ ๑ | ปลอดภัย | กว้าง ๔ เมตร ยาว ๒๐๕ เมตร | | | | | | เส้นทางร้อยละ๑๐๐ | สะดวกและรวดเร็ว | |
| ๒๐ | โครงการก่อสร้างถนนลูกรังพร้อมวางท่อ | เพื่อให้การคมนาคมมีความสะดวกและความปลอดภัย | ก่อสร้างถนนลูกรังพร้อมวางท่อ | ๘๐๐,๐๐๐ | ๘๐๐,๐๐๐ | ๘๐๐,๐๐๐ | - | - | ความสะดวกและปลอดภัยของประชาชนที่ใช้ | ประชาชนมีถนนและใช้เป็นถนนได้ | กองช่าง อบต. |
| | นางบงอร แก้วเกิด หมู่ ๕ | ปลอดภัย | กว้าง ๕ เมตร ยาว ๕๐๐ เมตร พร้อมฝังท่อ | | | | | | เส้นทางร้อยละ๑๐๐ | สะดวกและรวดเร็ว | |
| ๒๑ | โครงการก่อสร้างถนนคอนกรีตเสริมเหล็ก เส้นบ้านนางทองหล่อ มั่นใจ | เพื่อให้การคมนาคมมีความสะดวกและความปลอดภัย | ก่อสร้างถนนคอนกรีตเสริมเหล็ก | ๙๗๕,๐๐๐ | ๙๗๕,๐๐๐ | - | - | - | ความสะดวกและปลอดภัยของประชาชนที่ใช้ | ประชาชนมีถนนและใช้เป็นถนนได้ | กองช่าง อบต. |
| | ถึงบ้านนายชินวอน มณีวงษ์ หมู่ ๓ | ปลอดภัย | กว้าง ๓ เมตร ยาว ๕๐๐ เมตร | | | | | | เส้นทางร้อยละ๑๐๐ | สะดวกและรวดเร็ว | |
| ๒๒ | โครงการก่อสร้างถนนดินทางเข้าบ้านนายมนตรี เพื่องวงค์ | เพื่อให้การคมนาคมมีความสะดวกและความปลอดภัย | ก่อสร้างถนนดิน | ๓๐๐,๐๐๐ | ๓๐๐,๐๐๐ | - | - | - | ความสะดวกและปลอดภัยของประชาชนที่ใช้ | ประชาชนมีถนนและใช้เป็นถนนได้ | กองช่าง อบต. |
| | บริเวณติดสวนนางโกลม รุณสำโรง หมู่ ๗ | ปลอดภัย | กว้าง ๓ เมตร ยาว ๑๐๐ เมตร | | | | | | เส้นทางร้อยละ๑๐๐ | สะดวกและรวดเร็ว | |

รายละเอียดโครงการพัฒนา
แผนพัฒนาท้องถิ่น (พ.ศ. ๒๕๖๖ - ๒๕๗๐) (ฉบับทบทวน ครั้งที่ ๑/๒๕๖๖)
องค์การบริหารส่วนตำบลหนองแขม อำเภอหนองแค จังหวัดสระบุรี

ก.ยุทธศาสตร์ชาติ ๒๐ ปี ยุทธศาสตร์ที่ ๒ ด้านการสร้างความสามารถในการแข่งขัน

ข.แผนพัฒนาเศรษฐกิจและสังคมแห่งชาติ ฉบับที่ ๑๓ หมายความว่า ๖ ไทยเป็นศูนย์กลางอุตสาหกรรมอิเล็กทรอนิกส์อัจฉริยะและอุตสาหกรรมดิจิทัล

ค.Sustainable Devepment Goals : SDGs เป้าหมายที่ ๙ สร้างโครงสร้างพื้นฐานที่มีความทนทาน ส่งเสริมการพัฒนาอุตสาหกรรมที่ครอบคลุมและยั่งยืน และส่งเสริมนวัตกรรม

ง.ยุทธศาสตร์จังหวัด ยุทธศาสตร์ที่ ๒ เสริมสร้างศักยภาพชุมชนและเมืองสีเขียวอย่างยั่งยืน

จ.ยุทธศาสตร์การพัฒนาขององค์กรปกครองส่วนท้องถิ่นในเขตจังหวัด ยุทธศาสตร์ที่ ๑ การพัฒนาคุณภาพชีวิต

๑. ยุทธศาสตร์ที่ ๑ การพัฒนาคุณภาพชีวิต

กลยุทธ์ ปรับปรุงซ่อมแซม ขยายเขตไฟฟ้าแสงสว่าง ให้ทั่วถึง

กลยุทธ์ ปรับปรุง บำรุงรักษาแหล่งน้ำเพื่อใช้ในการอุปโภค บริโภค รวมทั้ง ขุดลอกคลองส่งน้ำเพื่อทำการเกษตร ให้สามารถใช้งานได้

๑.๖ แผนงานอุตสาหกรรมและการโยธา

| ที่ | โครงการ | วัตถุประสงค์ | เป้าหมาย (ผลผลิตของโครงการ) | งบประมาณและที่มา | | | | | ตัวชี้วัด KPI | ผลลัพธ์ที่ คาดว่าจะได้รับ | หน่วยงานที่ รับผิดชอบหลัก |
|-----|---|---|--|------------------|------------------|------------------|------------------|------------------|---|---|------------------------------|
| | | | | ปี ๒๕๖๖ (บาท) | ปี ๒๕๖๗ (บาท) | ปี ๒๕๖๘ (บาท) | ปี ๒๕๖๙ (บาท) | ปี ๒๕๗๐ (บาท) | | | |
| ๒๓ | โครงการก่อสร้างถนนคอนกรีตเสริมเหล็กสายบ้านนางถวิน มณีวงษ์ หมู่ ๘ | เพื่อให้การสัญจรไปมาสะดวกมากขึ้นและมีความปลอดภัยมากขึ้น | ก่อสร้างถนนคอนกรีตเสริมเหล็ก กว้าง ๔ เมตร ยาว ๑๖๐ เมตร | ๔๕๐,๐๐๐ | ๔๕๐,๐๐๐ | - | - | - | ความสะดวกและปลอดภัยของประชาชนที่ใช้เส้นทางร้อยละ๑๐๐ | ประชาชนมีถนน และใช้เป็นถนนได้ สะดวกและรวดเร็ว | กองช่าง อบต |
| ๒๔ | โครงการก่อสร้างถนนคอนกรีตเสริมเหล็กบ้านนายจรัส กลับเป็นสุข หมู่ ๑ | เพื่อให้การคมนาคมมีความสะดวกและความปลอดภัย | ก่อสร้างถนนคอนกรีตเสริมเหล็กบ้านนายจรัส กลับเป็นสุข หมู่ ๑ | - | - | ๕๐๐,๐๐๐ | ๕๐๐,๐๐๐ | - | ความสะดวกและปลอดภัยของประชาชนที่ใช้เส้นทางร้อยละ๑๐๐ | ประชาชนมีถนน และใช้เป็นถนนได้ สะดวกและรวดเร็ว | กองช่าง อบต |
| ๒๕ | โครงการก่อสร้างถนนคอนกรีตเสริมเหล็กเส้าบ้านนายสมควร ทิศนะศรี ถึงบ้านนายสุด ทิศนะศรี หมู่ ๑ | เพื่อให้การคมนาคมมีความสะดวกและความปลอดภัย | ก่อสร้างถนนคอนกรีตเสริมเหล็ก ทิศนะศรี ถึงบ้านนายสุด ทิศนะศรี หมู่ ๑ | - | ๕๐๐,๐๐๐ | ๕๐๐,๐๐๐ | - | - | ความสะดวกและปลอดภัยของประชาชนที่ใช้เส้นทางร้อยละ๑๐๐ | ประชาชนมีถนน และใช้เป็นถนนได้ สะดวกและรวดเร็ว | กองช่าง อบต |
| ๒๖ | โครงการก่อสร้างถนนคอนกรีตเสริมเหล็กทางเข้าบ้าน นางบุผา มีมา ถึงบ้าน นายวิเชียร คำหู่ หมู่ ๑ | เพื่อให้การคมนาคมมีความสะดวกและความปลอดภัย | ก่อสร้างถนนคอนกรีตเสริมเหล็กทาง นางบุผา มีมา ถึงบ้าน นายวิเชียร คำหู่ หมู่ ๑ | - | - | ๔๐๐,๐๐๐ | ๔๐๐,๐๐๐ | - | ความสะดวกและปลอดภัยของประชาชนที่ใช้เส้นทางร้อยละ๑๐๐ | ประชาชนมีถนน และใช้เป็นถนนได้ | กองช่าง อบต |

รายละเอียดโครงการพัฒนา
แผนพัฒนาท้องถิ่น (พ.ศ. ๒๕๖๖ - ๒๕๗๐) (ฉบับทบทวน ครั้งที่ ๑/๒๕๖๖)
องค์การบริหารส่วนตำบลหนองแขม อำเภอหนองแค จังหวัดสระบุรี

ก.ยุทธศาสตร์ชาติ ๒๐ ปี ยุทธศาสตร์ที่ ๒ ด้านการสร้างความสามารถในการแข่งขัน

ข.แผนพัฒนาเศรษฐกิจและสังคมแห่งชาติ ฉบับที่ ๑๓ หมายความว่า ๖ ไทยเป็นศูนย์กลางอุตสาหกรรมอิเล็กทรอนิกส์อัจฉริยะและอุตสาหกรรมดิจิทัล

ค.Sustainable Devement Goals : SDGs เป้าหมายที่ ๙ สร้างโครงสร้างพื้นฐานที่มีความทนทาน ส่งเสริมการพัฒนาอุตสาหกรรมที่ครอบคลุมและยั่งยืน และส่งเสริมนวัตกรรม

ง.ยุทธศาสตร์จังหวัด ยุทธศาสตร์ที่ ๒ เสริมสร้างศักยภาพชุมชนและเมืองสีเขียวอย่างยั่งยืน

จ.ยุทธศาสตร์การพัฒนาขององค์กรปกครองส่วนท้องถิ่นในเขตจังหวัด ยุทธศาสตร์ที่ ๑ การพัฒนาคุณภาพชีวิต

๑. ยุทธศาสตร์ที่ ๑ การพัฒนาคุณภาพชีวิต

กลยุทธ์ ปรับปรุงซ่อมแซม ขยายเขตไฟฟ้าแสงสว่าง ให้ทั่วถึง

กลยุทธ์ ปรับปรุง บำรุงรักษาแหล่งน้ำเพื่อใช้ในการอุปโภค บริโภค รวมทั้ง ขุดลอกคลองส่งน้ำเพื่อทำการเกษตร ให้สามารถใช้งานได้

๑.๖ แผนงานอุตสาหกรรมและการโยธา

| ที่ | โครงการ | วัตถุประสงค์ | เป้าหมาย (ผลผลิตของโครงการ) | งบประมาณและที่มา | | | | | ตัวชี้วัด KPI | ผลลัพธ์ที่ คาดว่าจะได้รับ | หน่วยงานที่ รับผิดชอบหลัก |
|-----|--|--|--------------------------------|------------------|------------------|------------------|------------------|------------------|------------------|------------------------------|------------------------------|
| | | | | ปี ๒๕๖๖ (บาท) | ปี ๒๕๖๗ (บาท) | ปี ๒๕๖๘ (บาท) | ปี ๒๕๖๙ (บาท) | ปี ๒๕๗๐ (บาท) | | | |
| ๒๗ | โครงการก่อสร้างถนนลูกรัง ทางเข้าบ้านนายชิต สุวาด ถึงบ้านนายมนตรี คำอยู่ หมู่ ๑ | เพื่อให้การคมนาคมมีความ สะดวกและความปลอดภัย | ก่อสร้างถนนลูกรัง | - | - | ๑๙๒,๐๐๐ | ๑๙๒,๐๐๐ | - | ความสะดวกและ | ประชาชนมีถนน | กองช่าง อบต |
| | | | กว้าง ๔ เมตร | | | | | | ปลอดภัยของ | สัญญา ไป-มา | |
| | | | ยาว ๑๕๐ เมตรพร้อม | | | | | | ประชาชนที่ใช้ | และใช้เป็นถนนได้ | |
| | | | ฝั่งท่อ ๐.๔๐ เมตร | | | | | | เส้นทางร้อยละ๑๐๐ | สะดวกและรวดเร็ว | |
| | | | ยาว ๑๕ ท่อน | | | | | | | | |
| ๒๘ | โครงการก่อสร้างถนนคอนกรีต เสริมเหล็กบริเวณหน้าโรงงาน ปริสโตน หมู่ ๕ | เพื่อให้การคมนาคมมีความ สะดวกและความปลอดภัย | ก่อสร้างถนน | - | - | ๖๕๐,๐๐๐ | ๖๕๐,๐๐๐ | - | ความสะดวกและ | ประชาชนมีถนน | กองช่าง อบต |
| | | | คอนกรีตเสริมเหล็ก | | | | | | ปลอดภัยของ | สัญญา ไป-มา | |
| | | | กว้าง ๔ เมตร | | | | | | ประชาชนที่ใช้ | และใช้เป็นถนนได้ | |
| | | | ยาว ๒๐๐ เมตร | | | | | | เส้นทางร้อยละ๑๐๐ | สะดวกและรวดเร็ว | |
| | | | | | | | | | | | |
| ๒๙ | โครงการก่อสร้างถนนคอนกรีต เสริมเหล็ก หมู่ ๖ ติดเขตตำบล สนับทึบ | เพื่อให้การคมนาคมมีความ สะดวกและความปลอดภัย | ก่อสร้างถนนคอนกรีต | - | ๗๐๐,๐๐๐ | ๗๐๐,๐๐๐ | ๗๐๐,๐๐๐ | - | ความสะดวกและ | ประชาชนมีถนน | กองช่าง อบต |
| | | | เสริมเหล็ก หมู่ ๖ ติดเขตตำบล | | | | | | ปลอดภัยของ | สัญญา ไป-มา | |
| | | | สนับทึบ | | | | | | ประชาชนที่ใช้ | และใช้เป็นถนนได้ | |
| | | | ยาว ๒๔๓ เมตร | | | | | | เส้นทางร้อยละ๑๐๐ | สะดวกและรวดเร็ว | |
| | | | หรือมีพื้นที่ไม่น้อยกว่า | | | | | | | | |
| | | | ๙๗๒ ตารางเมตร | | | | | | | | |

รายละเอียดโครงการพัฒนา
แผนพัฒนาท้องถิ่น (พ.ศ. ๒๕๖๖ - ๒๕๗๐) (ฉบับทบทวน ครั้งที่ ๑/๒๕๖๖)
องค์การบริหารส่วนตำบลหนองแขม อำเภอหนองแค จังหวัดสระบุรี

ก.ยุทธศาสตร์ชาติ ๒๐ ปี ยุทธศาสตร์ที่ ๒ ด้านการสร้างความสามารถในการแข่งขัน

ข.แผนพัฒนาเศรษฐกิจและสังคมแห่งชาติ ฉบับที่ ๑๓ หมายความว่า ๖ ไทยเป็นศูนย์กลางอุตสาหกรรมอิเล็กทรอนิกส์อัจฉริยะและอุตสาหกรรมดิจิทัล

ค.Sustainable Devepment Goals : SDGs เป้าหมายที่ ๙ สร้างโครงสร้างพื้นฐานที่มีความทนทาน ส่งเสริมการพัฒนาอุตสาหกรรมที่ครอบคลุมและยั่งยืน และส่งเสริมนวัตกรรม

ง.ยุทธศาสตร์จังหวัด ยุทธศาสตร์ที่ ๒ เสริมสร้างศักยภาพชุมชนและเมืองสีเขียวอย่างยั่งยืน

จ.ยุทธศาสตร์การพัฒนาขององค์กรปกครองส่วนท้องถิ่นในเขตจังหวัด ยุทธศาสตร์ที่ ๑ การพัฒนาคุณภาพชีวิต

๑. ยุทธศาสตร์ที่ ๑ การพัฒนาคุณภาพชีวิต

กลยุทธ์ ปรับปรุงซ่อมแซม ขยายเขตไฟฟ้าแสงสว่าง ให้ทั่วถึง

กลยุทธ์ ปรับปรุง บำรุงรักษาแหล่งน้ำเพื่อใช้ในการอุปโภค บริโภค รวมทั้ง ขุดลอกคลองส่งน้ำเพื่อทำการเกษตร ให้สามารถใช้งานได้

๑.๖ แผนงานอุตสาหกรรมและการโยธา

| ที่ | โครงการ | วัตถุประสงค์ | เป้าหมาย (ผลผลิตของโครงการ) | งบประมาณและที่มา | | | | | ตัวชี้วัด KPI | ผลลัพธ์ที่ คาดว่าจะได้รับ | หน่วยงานที่ รับผิดชอบหลัก |
|-----|--|--|--|------------------|------------------|------------------|------------------|------------------|---|---|------------------------------|
| | | | | ปี ๒๕๖๖ (บาท) | ปี ๒๕๖๗ (บาท) | ปี ๒๕๖๘ (บาท) | ปี ๒๕๖๙ (บาท) | ปี ๒๕๗๐ (บาท) | | | |
| ๓๐ | โครงการปรับปรุงซ่อมแซม ถนนเดิมเป็นถนนคอนกรีต เสริมเหล็ก หมู่ที่ ๘ | เพื่อให้ประชาชนได้มีถนน เพื่อให้ประชาชนได้รับ ความสะดวกและ | ปรับปรุงซ่อมแซมเดิม เป็น ถนนคอนกรีต | - | ๗๐๐,๐๐๐ | ๗๐๐,๐๐๐ | - | - | ความสะดวกและ ปลอดภัยของ ประชาชนที่ใช้ | ประชาชนมีถนน สัญจร ไป-มา และใช้เป็นถนนได้ | กองช่าง อบต |
| | เส้นบ้านนายประสิทธิ์ | ความปลอดภัยในการ | ยาว ๒๕๙ เมตร | | | | | | เส้นทางร้อยละ๑๐๐ | สะดวกและรวดเร็ว | |
| | กลืนเทียน ถึงบ้านนายละออ | ใช้ถนน | หรือมีพื้นที่ไม่น้อยกว่า | | | | | | | | |
| | คองสมทอง หมู่๘ | | ๑,๐๓๖ ตารางเมตร | | | | | | | | |
| ๓๑ | โครงการก่อสร้าง ถนน คอนกรีตเสริมเหล็ก ม. ๘ | เพื่อให้การคมนาคมมีความ สะดวกและความปลอดภัย | ก่อสร้างถนนคอนกรีต เสริมเหล็ก | - | ๒๐๐,๐๐๐ | ๒๐๐,๐๐๐ | - | - | ความสะดวกและ ปลอดภัยของ ประชาชนที่ใช้ | ประชาชนมีถนน สัญจร ไป-มา และใช้เป็นถนนได้ | กองช่าง อบต |
| | จากทาง ๔ แยก ถึง บ้านนายผัด พันธุ์เถื่อน | ปลอดภัย | ความกว้าง ๓ เมตร | | | | | | เส้นทางร้อยละ๑๐๐ | สะดวกและรวดเร็ว | |
| ๓๒ | โครงการปรับปรุงซ่อมแซม ถนนลูกรัง เส้นคันคลอง หนองรูถึง หน้าบ้านนายเหลือง | เพื่อให้การสัญจรไปมา สะดวกมากขึ้นและมี ความปลอดภัยมากขึ้น | ปรับปรุงซ่อมแซมถนน กว้าง ๔ เมตร | - | - | ๑๐๐,๐๐๐ | ๑๐๐,๐๐๐ | ๑๐๐,๐๐๐ | ความสะดวกและ ปลอดภัยของ ประชาชนที่ใช้ | ประชาชนมีถนน สัญจร ไป-มา และใช้เป็นถนนได้ | กองช่าง อบต |
| | รุ่งอุทัย หมู่ ๘ | | ยาว ๑,๐๐๐ เมตร | | | | | | เส้นทางร้อยละ๑๐๐ | สะดวกและรวดเร็ว | |

รายละเอียดโครงการพัฒนา
แผนพัฒนาท้องถิ่น (พ.ศ. ๒๕๖๖ - ๒๕๗๐) (ฉบับทบทวน ครั้งที่ ๑/๒๕๖๖)
องค์การบริหารส่วนตำบลหนองแขม อำเภอหนองแค จังหวัดสระบุรี

ก.ยุทธศาสตร์ชาติ ๒๐ ปี ยุทธศาสตร์ที่ ๒ ด้านการสร้างความสามารถในการแข่งขัน

ข.แผนพัฒนาเศรษฐกิจและสังคมแห่งชาติ ฉบับที่ ๑๓ หมายความว่า ๖ ไทยเป็นศูนย์กลางอุตสาหกรรมอิเล็กทรอนิกส์อัจฉริยะและอุตสาหกรรมดิจิทัล

ค.Sustainable Devepment Goals : SDGs เป้าหมายที่ ๙ สร้างโครงสร้างพื้นฐานที่มีความทนทาน ส่งเสริมการพัฒนาอุตสาหกรรมที่ครอบคลุมและยั่งยืน และส่งเสริมนวัตกรรม

ง.ยุทธศาสตร์จังหวัด ยุทธศาสตร์ที่ ๒ เสริมสร้างศักยภาพชุมชนและเมืองสีเขียวอย่างยั่งยืน

จ.ยุทธศาสตร์การพัฒนาขององค์กรปกครองส่วนท้องถิ่นในเขตจังหวัด ยุทธศาสตร์ที่ ๑ การพัฒนาคุณภาพชีวิต

๑. ยุทธศาสตร์ที่ ๑ การพัฒนาคุณภาพชีวิต

กลยุทธ์ ปรับปรุงซ่อมแซม ขยายเขตไฟฟ้าแสงสว่าง ให้ทั่วถึง

กลยุทธ์ ปรับปรุง บำรุงรักษาแหล่งน้ำเพื่อใช้ในการอุปโภค บริโภค รวมทั้ง ขุดลอกคลองส่งน้ำเพื่อทำการเกษตร ให้สามารถใช้งานได้

๑.๖ แผนงานอุตสาหกรรมและการโยธา

| ที่ | โครงการ | วัตถุประสงค์ | เป้าหมาย (ผลผลิตของโครงการ) | งบประมาณและที่มา | | | | | ตัวชี้วัด KPI | ผลลัพธ์ที่ คาดว่าจะได้รับ | หน่วยงานที่ รับผิดชอบหลัก |
|-----|--|--|---|------------------|------------------|------------------|------------------|------------------|---|--|---|
| | | | | ปี ๒๕๖๖ (บาท) | ปี ๒๕๖๗ (บาท) | ปี ๒๕๖๘ (บาท) | ปี ๒๕๖๙ (บาท) | ปี ๒๕๗๐ (บาท) | | | |
| ๓๓ | โครงการก่อสร้างถนนดิน เลียบบคลอง พร้อมฝั่งท่อ จากหน้าวัดลุ่มถึง บ่อ นายเหลือง รุ่งอุทัย หมู่๘ | เพื่อให้การคมนาคมมีความ สะดวกและความปลอดภัย | ก่อสร้างถนนดิน เลียบบคลอง พร้อมฝั่งท่อ กว้าง ๔ เมตร ยาว ๒๐๐ เมตร | - | - | - | ๕๐๐,๐๐๐ | ๕๐๐,๐๐๐ | ความสะดวกและ ปลอดภัยของ ประชาชนที่ใช้ เส้นทางร้อยละ๑๐๐ | ประชาชนมีถนน สัญจร ไป-มา และใช้เป็นถนนได้ สะดวกและรวดเร็ว | กองช่าง อบต |
| ๓๔ | โครงการก่อสร้างถนน เส้นคลอง ๘ ขวา แยก หมู่ ๑ ฝั่งซ้าย เชื่อมต่อ ม.๒ ม.๓ และม.๘ | เพื่อให้ประชาชนในพื้นที่ มีความปลอดภัยในการ | ก่อสร้างถนนคอนกรีต เสริมเหล็กกว้าง ๕ เมตร ยาว ๑๖๐ เมตร หนา ๐.๑๕ เมตร | ๕๐๐,๐๐๐ | ๕๐๐,๐๐๐ | ๕๐๐,๐๐๐ | ๕๐๐,๐๐๐ | ๕๐๐,๐๐๐ | ความสะดวกและ ปลอดภัยของ ประชาชนที่ใช้ เส้นทางร้อยละ๑๐๐ | ประชาชนมีถนน สัญจร ไป-มา และใช้เป็นถนนได้ สะดวกและรวดเร็ว | กองช่าง อบต / กองช่าง อบจ.สระบุรี |
| ๓๕ | โครงการก่อสร้างถนนคอนกรีต เสริมเหล็กจากบ่อใหญ่ ถึง หน้าบ้านนายฉลอง ฝนทอง ม.๘ | เพื่อให้การคมนาคมมีความ สะดวกและความปลอดภัย | ก่อสร้างถนนคอนกรีต เสริมเหล็กกว้าง ๓ เมตร ยาว ๒๐๐ เมตร | - | ๕๐๐,๐๐๐ | ๕๐๐,๐๐๐ | ๕๐๐,๐๐๐ | ๕๐๐,๐๐๐ | ความสะดวกและ ปลอดภัยของ ประชาชนที่ใช้ เส้นทางร้อยละ๑๐๐ | ประชาชนมีถนน สัญจร ไป-มา และใช้เป็นถนนได้ สะดวกและรวดเร็ว | |
| ๓๖ | โครงการก่อสร้างถนนคอน กรีตเสริมเหล็ก ซอยบ้าน นายวิเชียร กลับเป็นสุข ม๑ เชื่อมต่อ ม.๒ | เพื่อให้การคมนาคมมีความ สะดวกและความปลอดภัย | ก่อสร้างถนนคอนกรีต เสริมเหล็ก หมู่ ๑ กว้าง ๔ เมตร ยาว๒๔๘ เมตร | - | - | ๕๐๐,๐๐๐ | ๕๐๐,๐๐๐ | ๕๐๐,๐๐๐ | ความสะดวกและ ปลอดภัยของ ประชาชนที่ใช้ เส้นทางร้อยละ๑๐๐ | ประชาชนมีถนน สัญจร ไป-มา และใช้เป็นถนนได้ สะดวกและรวดเร็ว | กองช่าง อบต |

รายละเอียดโครงการพัฒนา
 แผนพัฒนาท้องถิ่น (พ.ศ. ๒๕๖๖ - ๒๕๗๐) (ฉบับทบทวน ครั้งที่ ๑/๒๕๖๖)
 องค์การบริหารส่วนตำบลหนองแขม อำเภอหนองแค จังหวัดสระบุรี

ก.ยุทธศาสตร์ชาติ ๒๐ ปี ยุทธศาสตร์ที่ ๒ ด้านการสร้างความสามารถในการแข่งขัน

ข.แผนพัฒนาเศรษฐกิจและสังคมแห่งชาติ ฉบับที่ ๑๓ หมายความว่า ๖ ไทยเป็นศูนย์กลางอุตสาหกรรมอิเล็กทรอนิกส์อัจฉริยะและอุตสาหกรรมดิจิทัล

ค.Sustainable Devepment Goals : SDGs เป้าหมายที่ ๙ สร้างโครงสร้างพื้นฐานที่มีความทนทาน ส่งเสริมการพัฒนาอุตสาหกรรมที่ครอบคลุมและยั่งยืน และส่งเสริมนวัตกรรม

ง.ยุทธศาสตร์จังหวัด ยุทธศาสตร์ที่ ๒ เสริมสร้างศักยภาพชุมชนและเมืองสีเขียวอย่างยั่งยืน

จ.ยุทธศาสตร์การพัฒนาขององค์กรปกครองส่วนท้องถิ่นในเขตจังหวัด ยุทธศาสตร์ที่ ๑ การพัฒนาคุณภาพชีวิต

๑. ยุทธศาสตร์ที่ ๑ การพัฒนาคุณภาพชีวิต

กลยุทธ์ ปรับปรุงซ่อมแซม ขยายเขตไฟฟ้าแสงสว่าง ให้ทั่วถึง

กลยุทธ์ ปรับปรุง บำรุงรักษาแหล่งน้ำเพื่อใช้ในการอุปโภค บริโภค รวมทั้ง ขุดลอกคลองส่งน้ำเพื่อทำการเกษตร ให้สามารถใช้งานได้

๑.๖ แผนงานอุตสาหกรรมและการโยธา

| ที่ | โครงการ | วัตถุประสงค์ | เป้าหมาย (ผลผลิตของโครงการ) | งบประมาณและที่มา | | | | | ตัวชี้วัด KPI | ผลลัพธ์ที่ คาดว่าจะได้รับ | หน่วยงานที่ รับผิดชอบหลัก |
|-----|-----------------------------|--|--|------------------|------------------|------------------|------------------|------------------|--------------------------------------|------------------------------|--|
| | | | | ปี ๒๕๖๖ (บาท) | ปี ๒๕๖๗ (บาท) | ปี ๒๕๖๘ (บาท) | ปี ๒๕๖๙ (บาท) | ปี ๒๕๗๐ (บาท) | | | |
| ๓๗ | โครงการวางท่อประปา | เพื่อให้ประชาชนในพื้นที่ได้มีน้ำใช้ | โครงการวางท่อประปา | ๕๐๐,๐๐๐ | ๕๐๐,๐๐๐ | ๕๐๐,๐๐๐ | - | - | การคมนาคมมีความสะดวกและความปลอดภัย | ประชาชนมีน้ำใช้ได้ | กองช่าง อบต |
| ๓๘ | โครงการขยายเขตไฟฟ้าแสงสว่าง | เพื่อขยายเขตไฟฟ้าให้ประชาชนในพื้นที่ | เส้นถนนคันคลอง ๘ อาร์ ฝั่งซ้ายจากบ้านนางแจ้น ถึง สุดเขตตำบลหนองแขม ยาว ๓,๐๖๐ เมตร | - | ๑,๐๐๐,๐๐๐ | ๑,๐๐๐,๐๐๐ | ๑,๐๐๐,๐๐๐ | ๑,๐๐๐,๐๐๐ | ประชาชนมีไฟฟ้าเข้าใช้ครบทุกครัวเรือน | ไฟฟ้าครอบคลุมทุกครัวเรือน | กองช่าง อบต.หนองแขม/ การไฟฟ้า ส่วนภูมิภาค |
| ๓๙ | โครงการก่อสร้างถนน | เพื่อให้การคมนาคมมีความสะดวกและความปลอดภัย | ก่อสร้างถนนคอนกรีตเสริมเหล็ก บ้านนางสาวปิ่น นวนไทย ถึงบ้านนายณัฏพงษ์ นุ่มอยู่ หมู่ ๓ | ๑,๒๗๘,๐๐๐ | ๑,๒๗๘,๐๐๐ | ๑,๒๗๘,๐๐๐ | ๑,๒๗๘,๐๐๐ | ๑,๒๗๘,๐๐๐ | ความปลอดภัยของประชาชนที่ใช้ | ประชาชนมีถนนและใช้เป็นถนนได้ | กองช่าง อบต |
| | | | ๓,๑๖๐ ตารางเมตร | | | | | | เส้นทางร้อยละ๑๐๐ | สะดวกและรวดเร็ว | |

รายละเอียดโครงการพัฒนา
แผนพัฒนาท้องถิ่น (พ.ศ. ๒๕๖๖ - ๒๕๗๐) (ฉบับทบทวน ครั้งที่ ๑/๒๕๖๖)
องค์การบริหารส่วนตำบลหนองแขม อำเภอหนองแค จังหวัดสระบุรี

ก.ยุทธศาสตร์ชาติ ๒๐ ปี ยุทธศาสตร์ที่ ๒ ด้านการสร้างความสามารถในการแข่งขัน

ข.แผนพัฒนาเศรษฐกิจและสังคมแห่งชาติ ฉบับที่ ๑๓ หมายความว่า ๖ ไทยเป็นศูนย์กลางอุตสาหกรรมอิเล็กทรอนิกส์อัจฉริยะและอุตสาหกรรมดิจิทัล

ค.Sustainable Devepment Goals : SDGs เป้าหมายที่ ๙ สร้างโครงสร้างพื้นฐานที่มีความทนทาน ส่งเสริมการพัฒนาอุตสาหกรรมที่ครอบคลุมและยั่งยืน และส่งเสริมนวัตกรรม

ง.ยุทธศาสตร์จังหวัด ยุทธศาสตร์ที่ ๒ เสริมสร้างศักยภาพชุมชนและเมืองสีเขียวอย่างยั่งยืน

จ.ยุทธศาสตร์การพัฒนาขององค์กรปกครองส่วนท้องถิ่นในเขตจังหวัด ยุทธศาสตร์ที่ ๑ การพัฒนาคุณภาพชีวิต

๑. ยุทธศาสตร์ที่ ๑ การพัฒนาคุณภาพชีวิต

กลยุทธ์ ปรับปรุงซ่อมแซม ขยายเขตไฟฟ้าแสงสว่าง ให้ทั่วถึง

กลยุทธ์ ปรับปรุง บำรุงรักษาแหล่งน้ำเพื่อใช้ในการอุปโภค บริโภค รวมทั้ง ขุดลอกคลองส่งน้ำเพื่อทำการเกษตร ให้สามารถใช้งานได้

๑.๖ แผนงานอุตสาหกรรมและการโยธา

| ที่ | โครงการ | วัตถุประสงค์ | เป้าหมาย (ผลผลิตของโครงการ) | งบประมาณและที่มา | | | | | ตัวชี้วัด KPI | ผลลัพธ์ที่ คาดว่าจะได้รับ | หน่วยงานที่ รับผิดชอบหลัก |
|-----|--|--|--|------------------|------------------|------------------|------------------|------------------|--|--|---|
| | | | | ปี ๒๕๖๖ (บาท) | ปี ๒๕๖๗ (บาท) | ปี ๒๕๖๘ (บาท) | ปี ๒๕๖๙ (บาท) | ปี ๒๕๗๐ (บาท) | | | |
| ๔๐ | โครงการก่อสร้างถนนลาด ยางแอสฟัลต์ติกคอนกรีต กริต เส้นบ้านนางวัง บัวแก้ว ถึงบ้านนายมัน ดงดารา หมู่ ๓ | เพื่อให้การคมนาคมมี ความสะดวกและความ ปลอดภัย | ก่อสร้างถนนลาดยาง แอสฟัลต์ติกคอนกรีต กว้าง ๔ เมตร ยาว ๑,๐๒๐ เมตร หรือมีพื้นที่ไม่น้อยกว่า ๔,๐๘๐ ตารางเมตร | ๑,๘๓๖,๐๐๐ | ๑,๘๓๖,๐๐๐ | ๑,๘๓๖,๐๐๐ | ๑,๘๓๖,๐๐๐ | ๑,๘๓๖,๐๐๐ | ความสะดวและ ปลอดภัยของ ประชาชนที่ใช้ เส้นทางร้อยละ๑๐๐ | ประชาชนมีถนน สัญจร ไป-มา และใช้เป็นถนนได้ สะดวกและรวดเร็ว | กองช่าง อบต |
| ๔๑ | โครงการก่อสร้างถนนคันคลอง ฝั่งซ้ายลาดยางแอสฟัลติก คอนกรีต เชื่อมต่อ หมู่ ๒ หมู่ ๓ เชื่อมต่อ หมู่๘ คันคลองแปดขาฝั่งซ้าย | เพื่อให้ประชาชนในพื้นที่ มีความปลอดภัยในการ ใช้ถนน สัญจรไป-มา ได้อย่างสะดวก | ก่อสร้างถนนคันคลอง ฝั่งซ้ายลาดยางแอสฟัลติก ติกคอนกรีต | ๑,๘๓๓,๖๐๐ | ๑,๘๓๓,๖๐๐ | ๑,๘๓๓,๖๐๐ | ๑,๘๓๓,๖๐๐ | ๑,๘๓๓,๖๐๐ | ความสะดวและ ปลอดภัยของ ประชาชนที่ใช้ เส้นทางร้อยละ | ประชาชนมีถนน สัญจร ไป-มา และใช้เป็นถนนได้ สะดวกและรวดเร็ว | กองช่าง อบต / กองช่าง อบจ.สระบุรี |
| ๔๒ | โครงการก่อสร้างถนนคอน กรีตเสริมเหล็ก เส้นบ้าน นางศิริพรใหญ่ปางแก้ว ถึงบ้านนางมณฑา เมืองคัง หมู่๒ | เพื่อให้การคมนาคมมี ความสะดวกและความ ปลอดภัย | ก่อสร้างถนนคอนกรีต เสริมเหล็ก กว้าง ๔ เมตร ยาว ๗๕๐ เมตร หรือมีพื้นที่ไม่น้อยกว่า ๓,๐๐๐ตารางเมตร | ๑,๙๕๐,๐๐๐ | ๑,๙๕๐,๐๐๐ | ๑,๙๕๐,๐๐๐ | ๑,๙๕๐,๐๐๐ | ๑,๙๕๐,๐๐๐ | ความสะดวและ ปลอดภัยของ ประชาชนที่ใช้ เส้นทางร้อยละ | ประชาชนมีถนน สัญจร ไป-มา และใช้เป็นถนนได้ สะดวกและรวดเร็ว | กองช่าง อบต |
| | | | | | | | | | ๘๐ ขึ้นไป | เร็วปลอดภัย | ๗/๑ |

รายละเอียดโครงการพัฒนา
แผนพัฒนาท้องถิ่น (พ.ศ. ๒๕๖๖ - ๒๕๗๐) (ฉบับทบทวน ครั้งที่ ๑/๒๕๖๖)
องค์การบริหารส่วนตำบลหนองแขม อำเภอหนองแค จังหวัดสระบุรี

ก.ยุทธศาสตร์ชาติ ๒๐ ปี ยุทธศาสตร์ที่ ๒ ด้านการสร้างความสามารถในการแข่งขัน

ข.แผนพัฒนาเศรษฐกิจและสังคมแห่งชาติ ฉบับที่ ๑๓ หมายความว่า ๖ ไทยเป็นศูนย์กลางอุตสาหกรรมอิเล็กทรอนิกส์อัจฉริยะและอุตสาหกรรมดิจิทัล

ค.Sustainable Devepment Goals : SDGs เป้าหมายที่ ๙ สร้างโครงสร้างพื้นฐานที่มีความทนทาน ส่งเสริมการพัฒนาอุตสาหกรรมที่ครอบคลุมและยั่งยืน และส่งเสริมนวัตกรรม

ง.ยุทธศาสตร์จังหวัด ยุทธศาสตร์ที่ ๒ เสริมสร้างศักยภาพชุมชนและเมืองสีเขียวอย่างยั่งยืน

จ.ยุทธศาสตร์การพัฒนาขององค์กรปกครองส่วนท้องถิ่นในเขตจังหวัด ยุทธศาสตร์ที่ ๑ การพัฒนาคุณภาพชีวิต

๑. ยุทธศาสตร์ที่ ๑ การพัฒนาคุณภาพชีวิต

กลยุทธ์ ปรับปรุงซ่อมแซม ขยายเขตไฟฟ้าแสงสว่าง ให้ทั่วถึง

กลยุทธ์ ปรับปรุง บำรุงรักษาแหล่งน้ำเพื่อใช้ในการอุปโภค บริโภค รวมทั้ง ขุดลอกคลองส่งน้ำเพื่อทำการเกษตร ให้สามารถใช้งานได้

๑.๖ แผนงานอุตสาหกรรมและการโยธา

| ที่ | โครงการ | วัตถุประสงค์ | เป้าหมาย (ผลผลิตของโครงการ) | งบประมาณและที่มา | | | | | ตัวชี้วัด KPI | ผลลัพธ์ที่ คาดว่าจะได้รับ | หน่วยงานที่ รับผิดชอบหลัก |
|-----|---|--|--|------------------|------------------|------------------|------------------|------------------|---|---|--|
| | | | | ปี ๒๕๖๖ (บาท) | ปี ๒๕๖๗ (บาท) | ปี ๒๕๖๘ (บาท) | ปี ๒๕๖๙ (บาท) | ปี ๒๕๗๐ (บาท) | | | |
| ๔๓ | โครงการก่อสร้างถนนคอนกรีต สายบ้านนางเรียม พวงรุ่ง หมู่ ๕ | เพื่อให้การคมนาคมมี ความสะดวกและความ ปลอดภัย | ก่อสร้างถนนคอนกรีต เสริมเหล็ก กว้าง ๔ เมตร ยาว ๔๙๐ เมตร พื้นที่ไม่น้อยกว่า ๑,๙๖๐ ตารางเมตร | - | ๑,๒๗๔,๐๐๐ | ๑,๒๗๔,๐๐๐ | ๑,๒๗๔,๐๐๐ | ๑,๒๗๔,๐๐๐ | ความสะดวกและ ปลอดภัยของ ประชาชนที่ใช้ เส้นทางร้อยละ ๘๑ ขึ้นไป | ประชาชนมีถนน สัญจร ไป-มา และใช้เป็นถนนได้ สะดวกและรวดเร็ว ปลอดภัย | กองช่าง อบต |
| ๔๔ | โครงการขยายเขตน้ำประปา ส่วนภูมิภาคจากบ้าน นางลำดวล คำอยู่ หมู่ ๑ | เพื่อให้ประชาชนมีน้ำใช้ ได้อย่างเพียงพอ | ขยายเขตประปา ความยาว ๑๖๐ เมตร | - | ๒๐๐,๐๐๐ | ๒๐๐,๐๐๐ | - | - | ประชาชนในพื้นที่ มีน้ำใช้อย่างเพียงพอ ร้อยละ ๑๐๐ | ประชาชนในพื้นที่ มีน้ำใช้อย่างเพียงพอ | กองช่าง อบต |
| ๔๕ | โครงการก่อสร้างถนนคอนกรีต เสริมเหล็กเส้นสายเข้าบ้าน นางปราณี มณีคุ้ม หมู่ ๑ | เพื่อให้การคมนาคมมี ความสะดวกและความ ปลอดภัย | ก่อสร้างถนนคอนกรีต เสริมเหล็กกว้าง ๓ เมตร ยาว ๒๔๐ เมตร | - | ๔๖๘,๐๐๐ | ๔๖๘,๐๐๐ | ๔๖๘,๐๐๐ | ๔๖๘,๐๐๐ | ความสะดวกและ ปลอดภัยของ ประชาชนที่ใช้ เส้นทางร้อยละ ๑๐๐ | ประชาชนมีถนน สัญจร ไป-มา และใช้เป็นถนนได้ สะดวกและรวดเร็ว | กองช่าง อบต |
| ๔๖ | โครงการขยายไฟฟ้าส่องสว่าง หมู่บ้านซอยหลังใหม่ ซอยบ้านนางทองดี เป้าทอง หมู่ ๑ | เพื่อให้ประชาชนได้มีไฟฟ้า ส่องสว่างเวลากลางคืน | ขยายไฟฟ้าส่องสว่าง ยาว ๒๑๐ เมตร | - | ๒๕๐,๐๐๐ | ๒๕๐,๐๐๐ | - | - | ประชาชนมีไฟฟ้าเข้า ใช้ครบทุกครัวเรือน | ไฟฟ้าครอบคลุมทุก ครัวเรือน | กองช่าง อบต.หนองแขม/ การไฟฟ้า ส่วนภูมิภาค |

รายละเอียดโครงการพัฒนา
แผนพัฒนาท้องถิ่น (พ.ศ. ๒๕๖๖ - ๒๕๗๐) (ฉบับทบทวน ครั้งที่ ๑/๒๕๖๖)
องค์การบริหารส่วนตำบลหนองแขม อำเภอหนองแค จังหวัดสระบุรี

ก.ยุทธศาสตร์ชาติ ๒๐ ปี ยุทธศาสตร์ที่ ๒ ด้านการสร้างความสามารถในการแข่งขัน

ข.แผนพัฒนาเศรษฐกิจและสังคมแห่งชาติ ฉบับที่ ๑๓ หมายความว่า ๖ ไทยเป็นศูนย์กลางอุตสาหกรรมอิเล็กทรอนิกส์อัจฉริยะและอุตสาหกรรมดิจิทัล

ค.Sustainable Development Goals : SDGs เป้าหมายที่ ๙ สร้างโครงสร้างพื้นฐานที่มีความทนทาน ส่งเสริมการพัฒนาอุตสาหกรรมที่ครอบคลุมและยั่งยืน และส่งเสริมนวัตกรรม

ง.ยุทธศาสตร์จังหวัด ยุทธศาสตร์ที่ ๒ เสริมสร้างศักยภาพชุมชนและเมืองสีเขียวอย่างยั่งยืน

จ.ยุทธศาสตร์การพัฒนาขององค์กรปกครองส่วนท้องถิ่นในเขตจังหวัด ยุทธศาสตร์ที่ ๑ การพัฒนาคุณภาพชีวิต

๑. ยุทธศาสตร์ที่ ๑ การพัฒนาคุณภาพชีวิต

กลยุทธ์ ปรับปรุงซ่อมแซม ขยายเขตไฟฟ้าแสงสว่าง ให้ทั่วถึง

กลยุทธ์ ปรับปรุง บำรุงรักษาแหล่งน้ำเพื่อใช้ในการอุปโภค บริโภค รวมทั้ง ขุดลอกคลองส่งน้ำเพื่อทำการเกษตร ให้สามารถใช้งานได้

๑.๖ แผนงานอุตสาหกรรมและการโยธา

| ที่ | โครงการ | วัตถุประสงค์ | เป้าหมาย (ผลผลิตของโครงการ) | งบประมาณและที่มา | | | | | ตัวชี้วัด KPI | ผลลัพธ์ที่ คาดว่าจะได้รับ | หน่วยงานที่ รับผิดชอบหลัก |
|-----|---|--|---|------------------|------------------|------------------|------------------|------------------|---|--|--|
| | | | | ปี ๒๕๖๖ (บาท) | ปี ๒๕๖๗ (บาท) | ปี ๒๕๖๘ (บาท) | ปี ๒๕๖๙ (บาท) | ปี ๒๕๗๐ (บาท) | | | |
| ๔๗ | โครงการก่อสร้างถนนดินลูกรัง หรือทางทอระบายน้ำ บ้านนางขุติมล สาวสิทธิ์ | เพื่อให้การคมนาคมมี ความสะดวกและความ ปลอดภัย | ก่อสร้างถนนดินลูกรัง กว้าง ๓ เมตร ยาว ๑๔๐ เมตรและ วางท่อขนาด ๐.๓๐ เมตร | - | - | - | ๒๒๒,๐๐๐ | ๒๒๒,๐๐๐ | ความสะดวกและ ปลอดภัยของ ประชาชนที่ใช้ เส้นทางร้อยละ๑๐๐ | ประชาชนมีถนน สัญจร ไป-มา และใช้เป็นถนนได้ สะดวกและรวดเร็ว | กองช่าง อบต |
| ๔๘ | โครงการขยายเขตเสาไฟฟ้า บ้านนางศรีสุรางค์ บำรุงวงษ์ ถึงบ้านนางสมสุข ลายละเอียด หมู่ ๒ | เพื่อขยายเขตไฟฟ้าให้ ประชาชนในพื้นที่ | ขยายเขตไฟฟ้า | - | ๘๐,๐๐๐ | ๘๐,๐๐๐ | - | - | ประชาชนมีไฟฟ้าเข้า ใช้ครบทุกครัวเรือน | ไฟฟ้าครอบคลุมทุก ครัวเรือน | กองช่าง อบต.หนองแขม/ การไฟฟ้า ส่วนภูมิภาค |
| ๔๙ | โครงการขยายเขตเสาไฟฟ้า บ้านนางทองขาว พุกกัน ถึง บ้านนางสาวมณฑล เมืองคง หมู่ ๒ | เพื่อขยายเขตไฟฟ้าให้ ประชาชนในพื้นที่ | ขยายเขตไฟฟ้าสองสว่าง ความยาว ๕๘๐ เมตร | - | - | - | ๓๕๐,๐๐๐ | ๓๕๐,๐๐๐ | ประชาชนมีไฟฟ้าเข้า ใช้ครบทุกครัวเรือน | ไฟฟ้าครอบคลุมทุก ครัวเรือน | กองช่าง อบต.หนองแขม/ การไฟฟ้า ส่วนภูมิภาค |
| ๕๐ | โครงการก่อสร้างถนนคอนกรีต เส้นบ้านนายไพ เรืองศิริ หมู่ ๒ | เพื่อให้การคมนาคมมี ความสะดวกและความ ปลอดภัย | ก่อสร้างถนนคอนกรีต กว้าง ๔ เมตร ความยาว ๑๐๐ เมตร | - | - | - | ๒๖๐,๐๐๐ | ๒๖๐,๐๐๐ | ความสะดวกและ ปลอดภัยของ ประชาชนที่ใช้ เส้นทางร้อยละ๑๐๐ | ประชาชนมีถนน สัญจร ไป-มา และใช้เป็นถนนได้ สะดวกและรวดเร็ว | กองช่าง อบต |

รายละเอียดโครงการพัฒนา
 แผนพัฒนาท้องถิ่น (พ.ศ. ๒๕๖๖ - ๒๕๗๐) (ฉบับทบทวน ครั้งที่ ๑/๒๕๖๖)
 องค์การบริหารส่วนตำบลหนองแขม อำเภอหนองแค จังหวัดสระบุรี

ก.ยุทธศาสตร์ชาติ ๒๐ ปี ยุทธศาสตร์ที่ ๒ ด้านการสร้างความสามารถในการแข่งขัน

ข.แผนพัฒนาเศรษฐกิจและสังคมแห่งชาติ ฉบับที่ ๑๓ หมายความว่า ๖ ไทยเป็นศูนย์กลางอุตสาหกรรมอิเล็กทรอนิกส์อัจฉริยะและอุตสาหกรรมดิจิทัล

ค.Sustainable Devepment Goals : SDGs เป้าหมายที่ ๙ สร้างโครงสร้างพื้นฐานที่มีความทนทาน ส่งเสริมการพัฒนาอุตสาหกรรมที่ครอบคลุมและยั่งยืน และส่งเสริมนวัตกรรม

ง.ยุทธศาสตร์จังหวัด ยุทธศาสตร์ที่ ๒ เสริมสร้างศักยภาพชุมชนและเมืองสีเขียวอย่างยั่งยืน

จ.ยุทธศาสตร์การพัฒนาขององค์กรปกครองส่วนท้องถิ่นในเขตจังหวัด ยุทธศาสตร์ที่ ๑ การพัฒนาคุณภาพชีวิต

๑. ยุทธศาสตร์ที่ ๑ การพัฒนาคุณภาพชีวิต

กลยุทธ์ ปรับปรุงซ่อมแซม ขยายเขตไฟฟ้าแสงสว่าง ให้ทั่วถึง

กลยุทธ์ ปรับปรุง บำรุงรักษาแหล่งน้ำเพื่อใช้ในการอุปโภค บริโภค รวมทั้ง ขุดลอกคลองส่งน้ำเพื่อทำการเกษตร ให้สามารถใช้งานได้

๑.๖ แผนงานอุตสาหกรรมและการโยธา

| ที่ | โครงการ | วัตถุประสงค์ | เป้าหมาย (ผลผลิตของโครงการ) | งบประมาณและที่มา | | | | | ตัวชี้วัด KPI | ผลลัพธ์ที่ คาดว่าจะได้รับ | หน่วยงานที่ รับผิดชอบหลัก |
|-----|-------------------------------|---------------------------|--------------------------------|------------------|------------------|------------------|------------------|------------------|--------------------|------------------------------|------------------------------|
| | | | | ปี ๒๕๖๖ (บาท) | ปี ๒๕๖๗ (บาท) | ปี ๒๕๖๘ (บาท) | ปี ๒๕๖๙ (บาท) | ปี ๒๕๗๐ (บาท) | | | |
| ๕๑ | โครงการก่อสร้างถนนคอนกรีต | เพื่อให้การคมนาคมมี | ก่อสร้างถนนคอนกรีต | - | - | ๑๘๐,๐๐๐ | ๑๘๐,๐๐๐ | - | ความสะดวกและ | ประชาชนมีถนน | กองช่าง อบต. |
| | เส้นหน้าบ้านนางทองหล่อ มั่นใจ | ความสะดวกและความ | เสริมเหล็ก | | | | | | ปลอดภัยของ | สัญจร ไป-มา | |
| | หมู่ ๓ | ปลอดภัย | ความกว้าง ๓ เมตร | | | | | | ประชาชนที่ใช้ | และใช้เป็นถนนได้ | |
| | | | ความยาว ๙๐ เมตร | | | | | | เส้นทางร้อยละ๑๐๐ | สะดวกและรวดเร็ว | |
| | | | หรือมีพื้นที่ไม่น้อยกว่า | | | | | | | | |
| | | | ๒๗๐ ตารางเมตร | | | | | | | | |
| | | | พร้อมไหล่ทาง | | | | | | | | |
| ๕๒ | โครงการขยายเขตไฟฟ้า | เพื่อขยายเขตไฟฟ้าให้ | ขยายเขตไฟฟ้า | - | - | - | ๔๐๐,๐๐๐ | ๔๐๐,๐๐๐ | ประชาชนมีไฟฟ้าเข้า | ไฟฟ้าครอบคลุมทุก | กองช่าง |
| | สายบ้านนายณัฐพงษ์ นุ่มอยู่ | ประชาชนในพื้นที่ | ความยาว ๗๕๐ เมตร | | | | | | ใช้ครบทุกครัวเรือน | ครัวเรือน | อบต.หนองแขม/ การไฟฟ้า |
| | ถึงบ้านนางปิ่น นวนไทย | | | | | | | | | | ส่วนภูมิภาค |
| | หมู่ ๓ | | | | | | | | | | |
| ๕๓ | โครงการย้ายเสาไฟฟ้า | เพื่อป้องกันอุบัติเหตุและ | ย้ายเสาไฟฟ้า | - | - | ๒๐๐,๐๐๐ | ๒๐๐,๐๐๐ | - | ประชาชนมีไฟฟ้าเข้า | ประชาชนมีความ | กองช่าง |
| | เส้นบ้านนางลำเพย คงแสงธรรม | ให้แสงสว่างในช่วงเวลากลาง | ความยาว ๑๕๐ เมตร | | | | | | ใช้ครบทุกครัวเรือน | ปลอดภัยในเวลา | อบต.หนองแขม/ การไฟฟ้า |
| | ถึงบ้านนางจำเนียร บุญชู | คืน | | | | | | | | กลางคืน | การไฟฟ้า |
| | หมู่ ๓ | | | | | | | | | | ส่วนภูมิภาค |

รายละเอียดโครงการพัฒนา
 แผนพัฒนาท้องถิ่น (พ.ศ. ๒๕๖๖ - ๒๕๗๐) (ฉบับทบทวน ครั้งที่ ๑/๒๕๖๖)
 องค์การบริหารส่วนตำบลหนองแขม อำเภอหนองแค จังหวัดสระบุรี

ก.ยุทธศาสตร์ชาติ ๒๐ ปี ยุทธศาสตร์ที่ ๒ ด้านการสร้างความสามารถในการแข่งขัน

ข.แผนพัฒนาเศรษฐกิจและสังคมแห่งชาติ ฉบับที่ ๑๓ หมายความว่า ๖ ไทยเป็นศูนย์กลางอุตสาหกรรมอิเล็กทรอนิกส์อัจฉริยะและอุตสาหกรรมดิจิทัล

ค.Sustainable Devepment Goals : SDGs เป้าหมายที่ ๙ สร้างโครงสร้างพื้นฐานที่มีความทนทาน ส่งเสริมการพัฒนาอุตสาหกรรมที่ครอบคลุมและยั่งยืน และส่งเสริมนวัตกรรม

ง.ยุทธศาสตร์จังหวัด ยุทธศาสตร์ที่ ๒ เสริมสร้างศักยภาพชุมชนและเมืองสีเขียวอย่างยั่งยืน

จ.ยุทธศาสตร์การพัฒนาขององค์กรปกครองส่วนท้องถิ่นในเขตจังหวัด ยุทธศาสตร์ที่ ๑ การพัฒนาคุณภาพชีวิต

๑. ยุทธศาสตร์ที่ ๑ การพัฒนาคุณภาพชีวิต

กลยุทธ์ ปรับปรุงซ่อมแซม ขยายเขตไฟฟ้าแสงสว่าง ให้ทั่วถึง

กลยุทธ์ ปรับปรุง บำรุงรักษาแหล่งน้ำเพื่อใช้ในการอุปโภค บริโภค รวมทั้ง ขุดลอกคลองส่งน้ำเพื่อทำการเกษตร ให้สามารถใช้งานได้

๑.๖ แผนงานอุตสาหกรรมและการโยธา

| ที่ | โครงการ | วัตถุประสงค์ | เป้าหมาย (ผลผลิตของโครงการ) | งบประมาณและที่มา | | | | | ตัวชี้วัด KPI | ผลลัพธ์ที่ คาดว่าจะได้รับ | หน่วยงานที่ รับผิดชอบหลัก |
|-----|---|---|--|------------------|------------------|------------------|------------------|------------------|--|-----------------------------------|---|
| | | | | ปี ๒๕๖๖ (บาท) | ปี ๒๕๖๗ (บาท) | ปี ๒๕๖๘ (บาท) | ปี ๒๕๖๙ (บาท) | ปี ๒๕๗๐ (บาท) | | | |
| ๕๔ | โครงการก่อสร้างถนนคอนกรีตเสริมเหล็ก จากหน้าบ้านผู้ช่วยสมชาย ทิพพิมาร ถึงหน้าวัดหนองอ่างทอง หมู่ ๔ | เพื่อให้การคมนาคมมีความสะดวกและความปลอดภัย | ก่อสร้างถนนคอนกรีตเสริมเหล็ก กว้าง ๕ เมตร ยาว ๔๕๐ เมตร หรือมีพื้นที่ไม่น้อยกว่า ๒,๒๕๐ ตารางเมตร พร้อมไหล่ทาง | - | ๑,๔๖๒,๕๐๐ | ๑,๔๖๒,๕๐๐ | - | - | ความสะดวกและปลอดภัยของประชาชนที่ใช้เส้นทางร้อยละ๑๐๐ | ประชาชนมีถนนที่สะดวกและรวดเร็ว | กองช่าง อบต. |
| ๕๕ | โครงการเปลี่ยนสายไฟแสงสว่างจากวัดหนองอ่างทอง ถึงบ้านนายเสนาะ เพื่อวงษ์ หมู่ ๔ | เพื่อป้องกันอุบัติเหตุและให้แสงสว่างในช่วงเวลากลางคืน | เปลี่ยนสายไฟฟ้าเป็นสายเมนตัวยาว ๓,๑๖๐ เมตร | - | ๑๐๐,๐๐๐ | ๑๐๐,๐๐๐ | - | - | ประชาชนมีความปลอดภัยเพิ่มขึ้นร้อยละ ๑๐๐ | ประชาชนมีความปลอดภัยในเวลากลางคืน | กองช่าง อบต.หนองแขม/การไฟฟ้าส่วนภูมิภาค |
| ๕๖ | โครงการเสริมลู่ลูกรังบริเวณไหล่ทางตลอดแนวคลองทั้งตำบลหนองแขม | เพื่อให้การคมนาคมมีความสะดวกและความปลอดภัย | ลู่ลูกรังไหล่ทางทั้งตำบลหนองแขม | - | ๒๐๐,๐๐๐ | ๒๐๐,๐๐๐ | ๒๐๐,๐๐๐ | ๒๐๐,๐๐๐ | ความสะดวกและปลอดภัยของประชาชนที่ใช้เส้นทางร้อยละ ๑๐๐ | ประชาชนมีถนนที่สะดวก | กองช่าง อบต. |

รายละเอียดโครงการพัฒนา
 แผนพัฒนาท้องถิ่น (พ.ศ. ๒๕๖๖ - ๒๕๗๐) (ฉบับทบทวน ครั้งที่ ๑/๒๕๖๖)
 องค์การบริหารส่วนตำบลหนองแขม อำเภอหนองแค จังหวัดสระบุรี

ก.ยุทธศาสตร์ชาติ ๒๐ ปี ยุทธศาสตร์ที่ ๒ ด้านการสร้างความสามารถในการแข่งขัน

ข.แผนพัฒนาเศรษฐกิจและสังคมแห่งชาติ ฉบับที่ ๑๓ หมายความว่า ๖ ไทยเป็นศูนย์กลางอุตสาหกรรมอิเล็กทรอนิกส์อัจฉริยะและอุตสาหกรรมดิจิทัล

ค.Sustainable Development Goals : SDGs เป้าหมายที่ ๙ สร้างโครงสร้างพื้นฐานที่มีความทนทาน ส่งเสริมการพัฒนาอุตสาหกรรมที่ครอบคลุมและยั่งยืน และส่งเสริมนวัตกรรม

ง.ยุทธศาสตร์จังหวัด ยุทธศาสตร์ที่ ๒ เสริมสร้างศักยภาพชุมชนและเมืองสีเขียวอย่างยั่งยืน

จ.ยุทธศาสตร์การพัฒนาขององค์กรปกครองส่วนท้องถิ่นในเขตจังหวัด ยุทธศาสตร์ที่ ๑ การพัฒนาคุณภาพชีวิต

๑. ยุทธศาสตร์ที่ ๑ การพัฒนาคุณภาพชีวิต

กลยุทธ์ ปรับปรุงซ่อมแซม ขยายเขตไฟฟ้าแสงสว่าง ให้ทั่วถึง

กลยุทธ์ ปรับปรุง บำรุงรักษาแหล่งน้ำเพื่อใช้ในการอุปโภค บริโภค รวมทั้ง ขุดลอกคลองส่งน้ำเพื่อทำการเกษตร ให้สามารถใช้งานได้

๑.๖ แผนงานอุตสาหกรรมและการโยธา

| ที่ | โครงการ | วัตถุประสงค์ | เป้าหมาย (ผลผลิตของโครงการ) | งบประมาณและที่มา | | | | | ตัวชี้วัด KPI | ผลลัพธ์ที่ คาดว่าจะได้รับ | หน่วยงานที่ รับผิดชอบหลัก |
|-----|--|--|---|------------------|------------------|------------------|------------------|------------------|--|---|------------------------------|
| | | | | ปี ๒๕๖๖ (บาท) | ปี ๒๕๖๗ (บาท) | ปี ๒๕๖๘ (บาท) | ปี ๒๕๖๙ (บาท) | ปี ๒๕๗๐ (บาท) | | | |
| ๖๑ | โครงการก่อสร้างถนนลูกรัง (เส้นบ้านนางสมปอง อยู่มื่น ถึง นานายสีอิชัย นวนไทย) หมู่ ๖ | เพื่อให้การคมนาคมมี ความสะดวกและความ ปลอดภัย | ก่อสร้างถนนลูกรัง กว้าง ๔ เมตร ยาว ๔๒๐ เมตร หรือมี พื้นที่ไม่น้อยกว่า ๑,๖๘๐ ตารางเมตร | - | ๕๖๗,๐๐๐ | ๕๖๗,๐๐๐ | - | - | ความสะดวกและ ปลอดภัยของประชาชน ที่ใช้เส้นทาง ร้อยละ ๑๐๐ | ประชาชนมีถนน สัญจร ไป-มา และ ใช้เป็นถนนได้สะดวก | กองช่าง อบต. |
| ๖๒ | โครงการซ่อมแซมถนน ลูกรังทั้งตำบลหนองแขม | เพื่อให้การคมนาคมมี ความสะดวกและความ ปลอดภัย | ทั้งตำบลหนองแขม | - | ๔๐๐,๐๐๐ | ๔๐๐,๐๐๐ | ๔๐๐,๐๐๐ | ๔๐๐,๐๐๐ | ความสะดวกและ ปลอดภัยของประชาชน ที่ใช้เส้นทาง | ประชาชนมีถนน สัญจร ไป-มา และ ใช้เป็นถนนได้สะดวก | กองช่างอบต. |
| ๖๓ | โครงการซ่อมแซมถนนหินคลุก ทั้งตำบลหนองแขม | เพื่อให้การคมนาคมมี ความสะดวกและความ ปลอดภัย | ทั้งตำบลหนองแขม | - | ๔๐๐,๐๐๐ | ๔๐๐,๐๐๐ | ๔๐๐,๐๐๐ | ๔๐๐,๐๐๐ | ความสะดวกและ ปลอดภัยของประชาชน ที่ใช้เส้นทาง | ประชาชนมีถนน สัญจร ไป-มา และ ใช้เป็นถนนได้สะดวก | กองช่างอบต. |

รายละเอียดโครงการพัฒนา
แผนพัฒนาท้องถิ่น (พ.ศ. ๒๕๖๖ - ๒๕๗๐) (ฉบับทบทวน ครั้งที่ ๑/๒๕๖๖)
องค์การบริหารส่วนตำบลหนองแขม อำเภอหนองแค จังหวัดสระบุรี

ก.ยุทธศาสตร์ชาติ ๒๐ ปี ยุทธศาสตร์ที่ ๒ ด้านการสร้างความสามารถในการแข่งขัน

ข.แผนพัฒนาเศรษฐกิจและสังคมแห่งชาติ ฉบับที่ ๑๓ หมายความว่า ๖ ไทยเป็นศูนย์กลางอุตสาหกรรมอิเล็กทรอนิกส์อัจฉริยะและอุตสาหกรรมดิจิทัล

ค.Sustainable Development Goals : SDGs เป้าหมายที่ ๙ สร้างโครงสร้างพื้นฐานที่มีความทนทาน ส่งเสริมการพัฒนาอุตสาหกรรมที่ครอบคลุมและยั่งยืน และส่งเสริมนวัตกรรม

ง.ยุทธศาสตร์จังหวัด ยุทธศาสตร์ที่ ๒ เสริมสร้างศักยภาพชุมชนและเมืองสีเขียวอย่างยั่งยืน

จ.ยุทธศาสตร์การพัฒนาขององค์กรปกครองส่วนท้องถิ่นในเขตจังหวัด ยุทธศาสตร์ที่ ๑ การพัฒนาคุณภาพชีวิต

๑. ยุทธศาสตร์ที่ ๑ การพัฒนาคุณภาพชีวิต

กลยุทธ์ ปรับปรุงซ่อมแซม ขยายเขตไฟฟ้าแสงสว่าง ให้ทั่วถึง

กลยุทธ์ ปรับปรุง บำรุงรักษาแหล่งน้ำเพื่อใช้ในการอุปโภค บริโภค รวมทั้ง ขุดลอกคลองส่งน้ำเพื่อทำการเกษตร ให้สามารถใช้งานได้

๑.๖ แผนงานอุตสาหกรรมและการโยธา

| ที่ | โครงการ | วัตถุประสงค์ | เป้าหมาย (ผลผลิตของโครงการ) | งบประมาณและที่มา | | | | | ตัวชี้วัด KPI | ผลลัพธ์ที่ คาดว่าจะได้รับ | หน่วยงานที่ รับผิดชอบหลัก |
|-----|--------------------------------|-----------------------------|--------------------------------|------------------|------------------|------------------|------------------|------------------|---------------------|------------------------------|------------------------------|
| | | | | ปี ๒๕๖๖ (บาท) | ปี ๒๕๖๗ (บาท) | ปี ๒๕๖๘ (บาท) | ปี ๒๕๖๙ (บาท) | ปี ๒๕๗๐ (บาท) | | | |
| ๖๔ | โครงการก่อสร้างถนนลูกรัง | เพื่อให้การคมนาคมมี | ก่อสร้างถนนลูกรัง | - | ๖๖๔,๐๐๐ | ๖๖๔,๐๐๐ | - | - | ความสะอาดและ | ประชาชนมีถนน | กองช่าง อบต. |
| | กลุ่มบ้านนายอนันต์ จันทร์แดง | ความสะอาดและความ | ถนนกว้าง ๔ เมตร | | | | | | ปลอดภัยของประชาชน | สัญจร ไป-มา และ | |
| | หมู่ ๖ | ปลอดภัย | ยาว ๓๖๐ เมตร | | | | | | ที่ใช้เส้นทาง | ใช้เป็นถนนได้สะดวก | |
| | | | หรือมีพื้นที่ไม่น้อยกว่า | | | | | | | | |
| | | | ๑,๔๕๐ ตารางเมตร | | | | | | | | |
| | | | พร้อมวางท่อ | | | | | | | | |
| ๖๕ | โครงการขยายเขตประปา | เพื่อให้ประชาชนมีน้ำใช้ใน | ความยาว ๔๓ เมตร | - | ๑๒๒,๐๐๐ | - | - | - | ลดปัญหาน้ำท่วมขัง | ลดการเกิดน้ำท่วมขัง | กองช่าง อบต |
| | เส้นบ้านนายไฟ เรืองศิริ หมู่ ๒ | การอุปโภค-บริโภค | | | | | | | | บริเวณที่อยู่อาศัยของ | |
| | | | | | | | | | | ประชาชน | |
| | | | | | | | | | | | |
| ๖๖ | โครงการซ่อมแซมท่อระบายน้ำ | เพื่อให้การระบายได้คล่องตัว | วางท่อระบายน้ำ | - | ๑๖๐,๐๐๐ | ๑๖๐,๐๐๐ | - | - | จำนวนท่อระบายน้ำ | เพื่อให้การระบายน้ำ | กองช่าง อบต |
| | ข้างบ้านนายถนอม รักการธรรม | มากขึ้น | ขนาด ๐.๘๐ เมตร | | | | | | ที่ได้รับการซ่อมแซม | ได้อย่างสะดวก | |
| | หมู่ ๖ | | จำนวน ๒ จุด | | | | | | | | |
| | | | | | | | | | | | |
| ๖๗ | โครงการซ่อมแซมท่อน้ำทิ้งคูลนา | เพื่อให้การระบายได้คล่องตัว | ซ่อมแซมท่อน้ำทิ้งคูลนา | - | ๒๔๐,๐๐๐ | ๒๔๐,๐๐๐ | - | - | จำนวนท่อระบายน้ำ | เพื่อให้การระบายน้ำ | กองช่าง อบต |
| | ทางเข้าบ้านนายอนันต์ | มากขึ้น | วางท่อขนาด ๐.๘๐ เมตร | | | | | | ที่ได้รับการซ่อมแซม | ได้อย่างสะดวก | |
| | จันทร์แดง พร้อมบ่อวิดน้ำ | | จำนวน ๓ จุด | | | | | | | | |
| | หมู่ ๖ | | | | | | | | | | |
| | | | | | | | | | | | |

รายละเอียดโครงการพัฒนา
 แผนพัฒนาท้องถิ่น (พ.ศ. ๒๕๖๖ - ๒๕๗๐) (ฉบับทบทวน ครั้งที่ ๑/๒๕๖๖)
 องค์การบริหารส่วนตำบลหนองแขม อำเภอหนองแค จังหวัดสระบุรี

ก.ยุทธศาสตร์ชาติ ๒๐ ปี ยุทธศาสตร์ที่ ๒ ด้านการสร้างความสามารถในการแข่งขัน

ข.แผนพัฒนาเศรษฐกิจและสังคมแห่งชาติ ฉบับที่ ๑๓ หมายความว่า ๖ ไทยเป็นศูนย์กลางอุตสาหกรรมอิเล็กทรอนิกส์อัจฉริยะและอุตสาหกรรมดิจิทัล

ค.Sustainable Devepment Goals : SDGs เป้าหมายที่ ๙ สร้างโครงสร้างพื้นฐานที่มีความทนทาน ส่งเสริมการพัฒนาอุตสาหกรรมที่ครอบคลุมและยั่งยืน และส่งเสริมนวัตกรรม

ง.ยุทธศาสตร์จังหวัด ยุทธศาสตร์ที่ ๒ เสริมสร้างศักยภาพชุมชนและเมืองสีเขียวอย่างยั่งยืน

จ.ยุทธศาสตร์การพัฒนาขององค์กรปกครองส่วนท้องถิ่นในเขตจังหวัด ยุทธศาสตร์ที่ ๑ การพัฒนาคุณภาพชีวิต

๑. ยุทธศาสตร์ที่ ๑ การพัฒนาคุณภาพชีวิต

กลยุทธ์ ปรับปรุงซ่อมแซม ขยายเขตไฟฟ้าแสงสว่าง ให้ทั่วถึง

กลยุทธ์ ปรับปรุง บำรุงรักษาแหล่งน้ำเพื่อใช้ในการอุปโภค บริโภค รวมทั้ง ขุดลอกคลองส่งน้ำเพื่อทำการเกษตร ให้สามารถใช้งานได้

๑.๖ แผนงานอุตสาหกรรมและการโยธา

| ที่ | โครงการ | วัตถุประสงค์ | เป้าหมาย (ผลผลิตของโครงการ) | งบประมาณและที่มา | | | | | ตัวชี้วัด KPI | ผลลัพธ์ที่ คาดว่าจะได้รับ | หน่วยงานที่ รับผิดชอบหลัก |
|-----|--|--|---|------------------|------------------|------------------|------------------|------------------|--|---|------------------------------|
| | | | | ปี ๒๕๖๖ (บาท) | ปี ๒๕๖๗ (บาท) | ปี ๒๕๖๘ (บาท) | ปี ๒๕๖๙ (บาท) | ปี ๒๕๗๐ (บาท) | | | |
| ๖๘ | โครงการวางท่อลอดถนนช่วง คูบ้านนายหลอม กลิ่นแก้ว หมู่ ๖ | เพื่อให้การระบายได้คล่องตัว มากขึ้น | ขนาดท่อ ๐.๘๐ เมตร จำนวน ๑ จุด | - | ๒๐๐,๐๐๐ | ๒๐๐,๐๐๐ | - | - | จำนวนท่อระบายน้ำ ที่ได้รับการซ่อมแซม | เพื่อให้การระบายน้ำ ได้อย่างสะดวก | กองช่าง อบต. |
| ๖๙ | โครงการก่อสร้างถนนคอนกรีต เสริมเหล็กจากบ้านนาง ประเทือง จุลเจริญถึงทางเข้า หมู่บ้านโคกกระทู้ | เพื่อให้การคมนาคมมี ความสะดวกและความ ปลอดภัย | ก่อสร้างถนนคอนกรีต เสริมเหล็ก กว้าง ๔ เมตร ความยาว ๗๐ เมตร หรือมีพื้นที่ไม่น้อยกว่า ๒๘๐ ตารางเมตร | - | ๒๐๐,๐๐๐ | ๒๐๐,๐๐๐ | - | - | ความสะดวกและ ปลอดภัยของประชาชน ที่ใช้เส้นทาง | ประชาชนมีถนน สัญจร ไป-มา และ ใช้เป็นถนนได้สะดวก | กองช่างอบต. |
| ๗๐ | โครงการก่อสร้างถนนคอนกรีต เสริมเหล็กสายหลังวัดหนอง อ่างทอง เชื่อมต่อ หมู่ ๔ (เริ่มต้นจากหลังวัดศาลา การเปรียญ) | เพื่อให้การคมนาคมมี ความสะดวกและความ ปลอดภัย | ก่อสร้างถนนคอนกรีต เสริมเหล็ก กว้าง ๕ เมตร ยาว ๔๕๐ เมตร หรือมีพื้นที่ไม่น้อยกว่า ๒,๒๕๐ ตารางเมตร | - | ๑,๔๕๐,๐๐๐ | ๑,๔๕๐,๐๐๐ | ๑,๔๕๐,๐๐๐ | ๑,๔๕๐,๐๐๐ | ความสะดวกและ ปลอดภัยของประชาชน ที่ใช้เส้นทาง | ประชาชนมีถนน สัญจร ไป-มา และ ใช้เป็นถนนได้สะดวก | กองช่างอบต. |

รายละเอียดโครงการพัฒนา
 แผนพัฒนาท้องถิ่น (พ.ศ. ๒๕๖๖ - ๒๕๗๐) (ฉบับทบทวน ครั้งที่ ๑/๒๕๖๖)
 องค์การบริหารส่วนตำบลหนองแขม อำเภอหนองแค จังหวัดสระบุรี

ก.ยุทธศาสตร์ชาติ ๒๐ ปี ยุทธศาสตร์ที่ ๒ ด้านการสร้างความสามารถในการแข่งขัน

ข.แผนพัฒนาเศรษฐกิจและสังคมแห่งชาติ ฉบับที่ ๑๓ หมายความว่า ๖ ไทยเป็นศูนย์กลางอุตสาหกรรมอิเล็กทรอนิกส์อัจฉริยะและอุตสาหกรรมดิจิทัล

ค.Sustainable Develpment Goals : SDGs เป้าหมายที่ ๙ สร้างโครงสร้างพื้นฐานที่มีความทนทาน ส่งเสริมการพัฒนาอุตสาหกรรมที่ครอบคลุมและยั่งยืน และส่งเสริมนวัตกรรม

ง.ยุทธศาสตร์จังหวัด ยุทธศาสตร์ที่ ๒ เสริมสร้างศักยภาพชุมชนและเมืองสีเขียวอย่างยั่งยืน

จ.ยุทธศาสตร์การพัฒนาขององค์กรปกครองส่วนท้องถิ่นในเขตจังหวัด ยุทธศาสตร์ที่ ๑ การพัฒนาคุณภาพชีวิต

๑. ยุทธศาสตร์ที่ ๑ การพัฒนาคุณภาพชีวิต

กลยุทธ์ ปรับปรุงซ่อมแซม ขยายเขตไฟฟ้าแสงสว่าง ให้ทั่วถึง

กลยุทธ์ ปรับปรุง บำรุงรักษาแหล่งน้ำเพื่อใช้ในการอุปโภค บริโภค รวมทั้ง ขุดลอกคลองส่งน้ำเพื่อทำการเกษตร ให้สามารถใช้งานได้

๑.๖ แผนงานอุตสาหกรรมและการโยธา

| ที่ | โครงการ | วัตถุประสงค์ | เป้าหมาย (ผลผลิตของโครงการ) | งบประมาณและที่มา | | | | | ตัวชี้วัด KPI | ผลลัพธ์ที่ คาดว่าจะได้รับ | หน่วยงานที่ รับผิดชอบหลัก |
|-----|---|--|---|------------------|------------------|------------------|------------------|------------------|--|---|------------------------------|
| | | | | ปี ๒๕๖๖ (บาท) | ปี ๒๕๖๗ (บาท) | ปี ๒๕๖๘ (บาท) | ปี ๒๕๖๙ (บาท) | ปี ๒๕๗๐ (บาท) | | | |
| ๗๑ | โครงการก่อสร้างถนนคอนกรีตเสริมเหล็ก จากบ้านนางฉลอง ฝนทอง ถึง คลอง ๘ ขวามั่งขวา หมู่ ๘ | เพื่อให้การคมนาคมมีความสะดวกและความปลอดภัย | ก่อสร้างถนนคอนกรีตเสริมเหล็ก กว้าง ๔ เมตร ยาว ๕๐๐ เมตร หรือมีพื้นที่ไม่น้อยกว่า ๒,๐๐๐ ตารางเมตร | - | - | ๑,๓๐๐,๐๐๐ | ๑,๓๐๐,๐๐๐ | - | ความสะดวกและปลอดภัยของประชาชนที่ใช้เส้นทาง | ประชาชนมีถนนสัญจร ไป-มา และใช้เป็นถนนได้สะดวก | กองช่างอบต. |
| ๗๒ | โครงการก่อสร้างถนนคอนกรีตเสริมเหล็กจากบ้านนายสำเร็จ มาให้ทรัพย์ ถึงสะพานหน้าวัดลุ่ม | เพื่อให้การคมนาคมมีความสะดวกและความปลอดภัย | ก่อสร้างถนนคอนกรีตเสริมเหล็ก กว้าง ๔ เมตร ยาว ๓๐๐ เมตร หรือมีพื้นที่ไม่น้อยกว่า ๑,๒๐๐ ตารางเมตร | - | ๗๘๐,๐๐๐ | ๗๘๐,๐๐๐ | - | - | ความสะดวกและปลอดภัยของประชาชนที่ใช้เส้นทาง | ประชาชนมีถนนสัญจร ไป-มา และใช้เป็นถนนได้สะดวก | กองช่างอบต. |
| ๗๓ | โครงการก่อสร้างถนนถนนลูกรัง (พร้อมฝั๋งท่อ) จากบ้านนายลออ คงสมทอง ถึงสุดเขต หมู่๘ | เพื่อให้การคมนาคมมีความสะดวกและความปลอดภัย | ก่อสร้างถนนลูกรัง กว้าง ๔ เมตร ยาว ๕๐๐ เมตร หรือมีพื้นที่ไม่น้อยกว่า ๒,๐๐๐ ตารางเมตร | - | ๗๘๐,๐๐๐ | ๗๘๐,๐๐๐ | - | - | ความสะดวกและปลอดภัยของประชาชนที่ใช้เส้นทาง | ประชาชนมีถนนสัญจร ไป-มา และใช้เป็นถนนได้สะดวก | กองช่างอบต. |

รายละเอียดโครงการพัฒนา
แผนพัฒนาท้องถิ่น (พ.ศ. ๒๕๖๖ - ๒๕๗๐) (ฉบับทบทวน ครั้งที่ ๑/๒๕๖๖)
องค์การบริหารส่วนตำบลหนองแขม อำเภอหนองแค จังหวัดสระบุรี

แบบ ผ.๐๒

ก.ยุทธศาสตร์ชาติ ๒๐ ปี ยุทธศาสตร์ที่ ๒ ด้านการสร้างความสามารถในการแข่งขัน

ข.แผนพัฒนาเศรษฐกิจและสังคมแห่งชาติ ฉบับที่ ๑๓ หมายความว่า ๖ ไทยเป็นศูนย์กลางอุตสาหกรรมอิเล็กทรอนิกส์อัจฉริยะและอุตสาหกรรมดิจิทัล

ค.Sustainable Devepment Goals : SDGs เป้าหมายที่ ๙ สร้างโครงสร้างพื้นฐานที่มีความทนทาน ส่งเสริมการพัฒนาอุตสาหกรรมที่ครอบคลุมและยั่งยืน และส่งเสริมนวัตกรรม

ง.ยุทธศาสตร์จังหวัด ยุทธศาสตร์ที่ ๒ เสริมสร้างศักยภาพชุมชนและเมืองสีเขียวอย่างยั่งยืน

จ.ยุทธศาสตร์การพัฒนาขององค์กรปกครองส่วนท้องถิ่นในเขตจังหวัด ยุทธศาสตร์ที่ ๑ การพัฒนาคุณภาพชีวิต

๑. ยุทธศาสตร์ที่ ๑ การพัฒนาคุณภาพชีวิต

กลยุทธ์ ปรับปรุงซ่อมแซม ขยายเขตไฟฟ้าแสงสว่าง ให้ทั่วถึง

กลยุทธ์ ปรับปรุง บำรุงรักษาแหล่งน้ำเพื่อใช้ในการอุปโภค บริโภค รวมทั้ง ขุดลอกคลองส่งน้ำเพื่อทำการเกษตร ให้สามารถใช้งานได้

๑.๖ แผนงานอุตสาหกรรมและการโยธา

| ที่ | โครงการ | วัตถุประสงค์ | เป้าหมาย (ผลผลิตของโครงการ) | งบประมาณและที่มา | | | | | ตัวชี้วัด KPI | ผลลัพธ์ที่ คาดว่าจะได้รับ | หน่วยงานที่ รับผิดชอบหลัก |
|------------------------------|--|--|--|-------------------|-------------------|-------------------|-------------------|-------------------|--|---|--|
| | | | | ปี ๒๕๖๖ (บาท) | ปี ๒๕๖๗ (บาท) | ปี ๒๕๖๘ (บาท) | ปี ๒๕๖๙ (บาท) | ปี ๒๕๗๐ (บาท) | | | |
| ๗๔ | โครงการเสริมคันดินจาก นายนายสมพงษ์ อ่อนเม้ย ถึงสุดเขตหมู่ ๘ | เพื่อให้การคมนาคมมี ความสะดวกและความ ปลอดภัย | เสริมคันดินกว้าง ๓ เมตร ยาว ๕๐๐ เมตร | - | - | - | - | ๕๐๐,๐๐๐ | ประชาชนมีความ ปลอดภัยเพิ่มขึ้น ร้อยละ ๑๐๐ | ประชาชนในพื้นที่ มีความปลอดภัยจาก ปัญหาน้ำท่วมในพื้นที่ | กองช่าง อบต. |
| ๗๕ | โครงการขยายเขตไฟฟ้าแสงสว่าง เส้นข้างเขตติดต่อโทสาวหาญ ถึงทางแยกข้างบ้านนายพัก ชาติสี | เพื่อให้มีแสงสว่างช่วงเวลา กลางคืน | ขยายเขตไฟฟ้าแสง สว่าง ความยาว๑,๕๐๐ เมตร | - | - | ๕๐๐,๐๐๐ | ๕๐๐,๐๐๐ | - | จำนวนไฟฟ้าสาธารณะ ที่ส่องสว่างเพิ่มมากขึ้น | ประชาชนได้มีความ ปลอดภัยในเวลากลาง คืน | กองช่าง อบต.หนองแขม/ การไฟฟ้า ส่วนภูมิภาค |
| ๗๖ | โครงการก่อสร้างถนนคอนกรีต เสริมเหล็ก พร้อมวางท่อระบาย น้ำทางเข้าบ้านนายการุณ เพื่อวงค์ หมู่ ๗ | เพื่อให้การคมนาคมมี ความสะดวกและความ ปลอดภัย | ก่อสร้างถนนคอนกรีต เสริมเหล็กกว้าง ๔ เมตร ความยาว ๒๒๐ เมตร พร้อมวางท่อระบายน้ำ จำนวน ๒ จุด | - | - | - | ๕๘๐,๐๐๐ | ๕๘๐,๐๐๐ | ความสะดวกและ ปลอดภัยของประชาชน ที่ใช้เส้นทาง | ประชาชนมีถนน สัญจร ไป-มา และ ใช้เป็นถนนได้สะดวก | กองช่าง อบต. |
| ๗๗ | โครงการก่อสร้างถนนคอนกรีต เสริมเหล็ก นางสุนทร บุญชู พร้อมวางท่อระบายน้ำ | เพื่อให้การคมนาคมมี ความสะดวกและความ ปลอดภัย | ก่อสร้างถนนคอนกรีต เสริมเหล็ก กว้าง ๓ เมตร ยาว ๕๕ เมตร พร้อมวางท่อ | - | ๒๐๐,๐๐๐ | ๒๐๐,๐๐๐ | - | - | ความสะดวกและ ปลอดภัยของประชาชน ที่ใช้เส้นทาง | ประชาชนมีถนน สัญจร ไป-มา และ ใช้เป็นถนนได้สะดวก | กองช่าง อบต. |
| รวมโครงการ ๗๗ โครงการ | | | | ๑๒,๒๘๘,๑๐๐ | ๒๙,๘๑๑,๑๐๐ | ๓๑,๖๕๔,๖๐๐ | ๒๔,๑๕๒,๖๐๐ | ๑๙,๖๕๕,๖๐๐ | | | |

รายละเอียดโครงการพัฒนา
แผนพัฒนาท้องถิ่น (พ.ศ. ๒๕๖๖ - ๒๕๗๐) (ฉบับทบทวน ครั้งที่ ๑/๒๕๖๖)
องค์การบริหารส่วนตำบลหนองแขม อำเภอหนองแค จังหวัดสระบุรี

ก.ยุทธศาสตร์ชาติ ๒๐ ปี ยุทธศาสตร์ที่ ๕ ด้านการสร้างการเติบโตบนคุณภาพชีวิตที่เป็นมิตรกับสิ่งแวดล้อม
ข.แผนพัฒนาเศรษฐกิจและสังคมแห่งชาติ ฉบับที่ ๑๓ หมายความว่า ๑ ไทยเป็นประเทศชั้นนำด้านสินค้าเกษตรและเกษตรแปรรูปมูลค่าสูง
ค.Sustainable Devepment Goals : SDGs เป้าหมายที่ ๒ ยุติความหิวโหย บรรลุความมั่นคงทางอาหารและยกระดับโภชนาการ และส่งเสริมเกษตรกรรมที่ยั่งยืน
ง.ยุทธศาสตร์จังหวัด ยุทธศาสตร์ที่ ๔ ยกระดับขีดความสามารถในการผลิตภาคเกษตร การค้าการท่องเที่ยวและบริการมูลค่าสูงที่เป็นมิตรต่อสิ่งแวดล้อม
จ.ยุทธศาสตร์การพัฒนาขององค์กรปกครองส่วนท้องถิ่นในเขตจังหวัด ยุทธศาสตร์ที่ ๑ การพัฒนาคุณภาพชีวิต
๑. ยุทธศาสตร์ที่ ๒ การพัฒนาตามหลักปรัชญาเศรษฐกิจพอเพียง

กลยุทธ์ การส่งเสริมการพัฒนาด้านเกษตรทฤษฎีใหม่

๒.๑ แผนงานเกษตร

| ที่ | โครงการ | วัตถุประสงค์ | เป้าหมาย (ผลผลิตของโครงการ) | งบประมาณและที่มา | | | | | ตัวชี้วัด KPI | ผลลัพธ์ที่ คาดว่าจะได้รับ | หน่วยงานที่ รับผิดชอบหลัก |
|-----|---|--|--|------------------|------------------|------------------|------------------|------------------|---|--|------------------------------|
| | | | | ปี ๒๕๖๖ (บาท) | ปี ๒๕๖๗ (บาท) | ปี ๒๕๖๘ (บาท) | ปี ๒๕๖๙ (บาท) | ปี ๒๕๗๐ (บาท) | | | |
| ๑ | โครงการส่งเสริมสร้างจิตสำนึกใน การอนุรักษ์พืชพรรณ ดั้งเดิมในตำบลหนองแขม | เพื่อให้พืชพรรณดั้งเดิมได้ มีการอนุรักษ์ | ตัวแทนเกษตรกร จำนวน ๔๐ คน | ๕๐,๐๐๐ | ๕๐,๐๐๐ | ๕๐,๐๐๐ | ๕๐,๐๐๐ | ๕๐,๐๐๐ | พืชพรรณดั้งเดิมได้มี การอนุรักษ์เพิ่ม ขึ้นร้อยละ ๘๐ | เกษตรกรได้มีการรับ รู้การอนุรักษ์พืชพรรณ | สำนักปลัด |
| ๒ | โครงการส่งเสริมให้ความรู้ ในการประกอบอาชีพตาม หลักปรัชญาเศรษฐกิจ พอเพียง | เพื่อเพิ่มศักยภาพและศึกษา ดูงานแก่กลุ่มผู้นำและกลุ่ม ฝึกอาชีพทางการเกษตร | เกษตรกรและ อสม จำนวน ๘๐ คน ทั้ง ๘ หมู่บ้าน | ๕๐,๐๐๐ | ๕๐,๐๐๐ | ๕๐,๐๐๐ | ๕๐,๐๐๐ | ๕๐,๐๐๐ | เกษตรกรและ อสม. จำนวน ๘๐ คน ทั้ง ๘ หมู่บ้าน | เกษตรกรและอสม ได้แนวทางในเพิ่ม รายได้ | สำนักปลัด |
| ๓ | โครงการส่งเสริมวิสาหกิจชุมชน | เพื่อให้ประชาชนและเกษตรกร ลดการใช้สารเคมีและลด ต้นทุนการผลิต | เกษตรกรและประชาชน ทั้ง ๘ หมู่บ้าน | ๕๐,๐๐๐ | ๕๐,๐๐๐ | ๕๐,๐๐๐ | ๕๐,๐๐๐ | ๕๐,๐๐๐ | เกษตรกรและ ประชาชนได้มีการ ลดต้นทุนการผลิต เพิ่มมากขึ้น ร้อยละ ๖๐ | เกษตรกรและ ประชาชนลดต้นทุนการ ผลิตมากขึ้น | สำนักปลัด |
| ๔ | โครงการปลูกพืชผักปลอดภัย ปลอดสารพิษ | เพื่อการมีส่วนร่วมของ เกษตรกรในพื้นที่การปลูกผักแบบ ปลอดสารพิษ | เกษตรกรและประชาชน ทั้ง ๘ หมู่บ้าน | ๓๐,๐๐๐ | ๓๐,๐๐๐ | ๓๐,๐๐๐ | ๓๐,๐๐๐ | ๓๐,๐๐๐ | เกษตรกรและ ประชาชนที่เข้าร่วม โครงการ ร้อยละ ๖๐ | เกษตรกรและ ประชาชนได้ความรู้ การปลูกผักปลอดสาร | สำนักปลัด |

รายละเอียดโครงการพัฒนา
แผนพัฒนาท้องถิ่น (พ.ศ. ๒๕๖๖ - ๒๕๗๐) (ฉบับทบทวน ครั้งที่ ๑/๒๕๖๖)
องค์การบริหารส่วนตำบลหนองแขม อำเภอหนองแค จังหวัดสระบุรี

ก.ยุทธศาสตร์ชาติ ๒๐ ปี ยุทธศาสตร์ที่ ๕ ด้านการสร้างการเติบโตบนคุณภาพชีวิตที่เป็นมิตรกับสิ่งแวดล้อม

ข.แผนพัฒนาเศรษฐกิจและสังคมแห่งชาติ ฉบับที่ ๑๓ หมายเหตุที่ ๑ ไทยเป็นประเทศชั้นนำด้านสินค้าเกษตรและเกษตรแปรรูปมูลค่าสูง

ค.Sustainable Devepment Goals : SDGs เป้าหมายที่ ๒ ยุติความหิวโหย บรรลุความมั่นคงทางอาหารและยกระดับโภชนาการ และส่งเสริมเกษตรกรรมที่ยั่งยืน

ง.ยุทธศาสตร์จังหวัด ยุทธศาสตร์ที่ ๔ ยกกระดับขีดความสามารถในการผลิตภาคเกษตร การค้าการท่องเที่ยวและบริการมูลค่าสูงที่เป็นมิตรต่อสิ่งแวดล้อม

จ.ยุทธศาสตร์การพัฒนาขององค์การปกครองส่วนท้องถิ่นในเขตจังหวัด ยุทธศาสตร์ที่ ๑ การพัฒนาคุณภาพชีวิต

๑. ยุทธศาสตร์ที่ ๒ การพัฒนาตามหลักปรัชญาเศรษฐกิจพอเพียง

กลยุทธ์ การส่งเสริมการพัฒนาด้านเกษตรทฤษฎีใหม่

๒.๑ แผนงานเกษตร

| ที่ | โครงการ | วัตถุประสงค์ | เป้าหมาย (ผลผลิตของโครงการ) | งบประมาณและที่มา | | | | | ตัวชี้วัด KPI | ผลลัพธ์ที่ คาดว่าจะได้รับ | หน่วยงานที่ รับผิดชอบหลัก |
|----------------------|-------------------------|-----------------------------|--------------------------------|------------------|------------------|------------------|------------------|------------------|--------------------|------------------------------|------------------------------|
| | | | | ปี ๒๕๖๖ (บาท) | ปี ๒๕๖๗ (บาท) | ปี ๒๕๖๘ (บาท) | ปี ๒๕๖๙ (บาท) | ปี ๒๕๗๐ (บาท) | | | |
| ๕ | โครงการส่งเสริมทำเกษตร | เพื่อส่งเสริมให้ประชาชนปลูก | เกษตรกรและประชาชน | ๓๐,๐๐๐ | ๓๐,๐๐๐ | ๓๐,๐๐๐ | ๓๐,๐๐๐ | ๓๐,๐๐๐ | เกษตรกรและ | ประชาชนได้ความรู้ | สำนักปลัด |
| | ผสมผสาน แหล่งอาหารสร้าง | ผักได้อย่างหลากหลายชนิด | | | | | | | ประชาชนที่เข้าร่วม | วิธีการปลูกผักตาม | |
| | รายได้ | | | | | | | | โครงการ ร้อยละ ๖๐ | แนวคิดปรัชญาเศรษฐกิจพอเพียง | |
| | | | | | | | | | | | |
| | | | | | | | | | | | |
| รวมโครงการ ๕ โครงการ | | | | ๒๑๐,๐๐๐ | ๒๑๐,๐๐๐ | ๒๑๐,๐๐๐ | ๒๑๐,๐๐๐ | ๒๑๐,๐๐๐ | | | |

รายละเอียดโครงการพัฒนา

แผนพัฒนาท้องถิ่น (พ.ศ. ๒๕๖๖ - ๒๕๗๐) (ฉบับทบทวน ครั้งที่ ๑/๒๕๖๖)

องค์การบริหารส่วนตำบลหนองแขม อำเภอหนองแค จังหวัดสระบุรี

แบบ ผ.๐๒

ก.ยุทธศาสตร์ชาติ ๒๐ ปี ยุทธศาสตร์ที่ ๕ ด้านการสร้างการเติบโตบนคุณภาพชีวิตที่เป็นมิตรกับสิ่งแวดล้อม

ข.แผนพัฒนาเศรษฐกิจและสังคมแห่งชาติ ฉบับที่ ๑๓ หมายความว่า ๑๑ ไทยสามารถลดความเสี่ยงและผลกระทบจากภัยธรรมชาติและการเปลี่ยนแปลงสภาพภูมิอากาศ

ค.Sustainable Development Goals : SDGs เป้าหมายที่ ๑๕ ปกป้อง พื้นฟู และสนับสนุนการใช้ระบบนิเวศบนบกอย่างยั่งยืน จัดการป่าไม่อย่างยั่งยืน ต่อสู้การกลายสภาพเป็นทะเลทรายการเสื่อมโทรมของที่ดินและฟื้นสภาพกลับมาใหม่ และหยุดการสูญเสียทางชีวภาพ

ง.ยุทธศาสตร์จังหวัด ยุทธศาสตร์ที่ ๒ เสริมสร้างศักยภาพชุมชนและเมืองสีเขียวอย่างยั่งยืน

จ.ยุทธศาสตร์การพัฒนาขององค์กรปกครองส่วนท้องถิ่นในเขตจังหวัด ยุทธศาสตร์ที่ ๒ การพัฒนาการบริหารจัดการทรัพยากรธรรมชาติและสิ่งแวดล้อม

๑. ยุทธศาสตร์ที่ ๓ การพัฒนาการบริหารจัดการทรัพยากรธรรมชาติและสิ่งแวดล้อม

กลยุทธ์ การอนุรักษ์ พื้นฟู ทรัพยากรธรรมชาติและสิ่งแวดล้อม รวมทั้งปรับปรุง บำรุงรักษาแหล่งน้ำเพื่อใช้ในการอุปโภค บริโภค รวมทั้ง ขุดลอกคลองส่งน้ำเพื่อทำการเกษตร ให้สามารถใช้งานได้

๓.๑ แผนงานเกษตร

| ที่ | โครงการ | วัตถุประสงค์ | เป้าหมาย (ผลผลิตของโครงการ) | งบประมาณและที่มา | | | | | ตัวชี้วัด KPI | ผลลัพธ์ที่ คาดว่าจะได้รับ | หน่วยงานที่ รับผิดชอบหลัก | | |
|-----|--|---|--------------------------------|------------------|------------------|------------------|------------------|------------------|--------------------|------------------------------|------------------------------|----------------------|---------------------|
| | | | | ปี ๒๕๖๖ (บาท) | ปี ๒๕๖๗ (บาท) | ปี ๒๕๖๘ (บาท) | ปี ๒๕๖๙ (บาท) | ปี ๒๕๗๐ (บาท) | | | | | |
| ๑ | โครงการขุดลอกคูน้ำหรือลำราง สาธารณะทั้ง ๘ หมู่บ้าน | เพื่อให้เกษตรกรมีน้ำใช้ได้อย่าง สะดวกและมีเกษตรกรเพียงพอ | ขุดลอกคลองภายใน | ๕๐๐,๐๐๐ | ๕๐๐,๐๐๐ | ๕๐๐,๐๐๐ | ๕๐๐,๐๐๐ | ๕๐๐,๐๐๐ | จำนวนคลองที่ได้ขุด | การใช้งานเพื่อให้ | กองช่าง อบต. | | |
| | | | ตำบลหนองแขม | | | | | | | ลอกคลอง | | เกษตรกรได้มีน้ำใช้ใน | |
| | | | ทั้ง ๘ หมู่บ้าน | | | | | | | | | การทำเกษตรได้ | |
| | | | | | | | | | | | | อย่างสะดวก | |
| ๒ | โครงการกำจัดวัชพืชและต้นไม้ ข้างทางสาธารณะ ภายใน ตำบลหนองแขม | เพื่อให้ข้างทางและริมคลอง สาธารณะสะอาด | กำจัดวัชพืชและต้นไม้ | ๕๐๐,๐๐๐ | ๕๐๐,๐๐๐ | ๕๐๐,๐๐๐ | ๕๐๐,๐๐๐ | ๕๐๐,๐๐๐ | กำจัดวัชพืชใน | ทัศนียภาพใน | กองช่าง อบต. | | |
| | | | ภายในตำบลหนองแขม | | | | | | | | | ตำบลหนองแขม | ตำบลหนองแขม |
| | | | ทั้ง ๘ หมู่ | | | | | | | | | ทั้ง ๘ หมู่ | ได้สวยงาม |
| ๓ | โครงการปลูกต้นไม้เพิ่มพื้นที่ สีเขียว ในพื้นที่ตำบลหนองแขม | เพื่อให้เกิดความร่มรื่นแก่ชุมชน พร้อมทั้งเป็นการเพิ่มคุณภาพ ชีวิตของประชาชน | ประชาชน เยาวชนใน | | ๒๐,๐๐๐ | ๒๐,๐๐๐ | ๒๐,๐๐๐ | ๒๐,๐๐๐ | ร้อยละของประชาชน | ประชาชนมีจิตสำนึกใน | สำนักปลัด | | |
| | | | พื้นที่ตำบลหนองแขม | | | | | | | | | ร่วมกันโครงการ | การรักษาสิ่งแวดล้อม |
| | | | ปลูกต้นไม้ | | | | | | | | | ร้อยละ ๘๐ | ทางธรรมชาติ |
| ๔ | โครงการรักษาน้ำ รักษาป่า รักษแผ่นดิน | เพื่ออนุรักษ์ทรัพยากร ธรรมชาติและสิ่งแวดล้อมให้ คงอยู่ | จัดกิจกรรมปลูกต้นไม้ | | ๓๐,๐๐๐ | ๓๐,๐๐๐ | ๓๐,๐๐๐ | ๓๐,๐๐๐ | ประชาชนและบุคลากร | สามารถอนุรักษ์ | สำนักปลัด | | |
| | | | รักษาสีเขียวใน | | | | | | | | | ของอบต.เข้าร่วม | ทรัพยากรธรรมชาติ |
| | | | ตำบลหนองแขม | | | | | | | | | โครงการร้อยละ๖๐ | ให้คงอยู่ |

รายละเอียดโครงการพัฒนา
 แผนพัฒนาท้องถิ่น (พ.ศ. ๒๕๖๖ - ๒๕๗๐) (ฉบับทบทวน ครั้งที่ ๑/๒๕๖๖)
 องค์การบริหารส่วนตำบลหนองแวง อำเภอหนองแค จังหวัดสระบุรี

ก.ยุทธศาสตร์ชาติ ๒๐ ปี ยุทธศาสตร์ที่ ๕ ด้านการสร้างการเติบโตบนคุณภาพชีวิตที่เป็นมิตรกับสิ่งแวดล้อม
 ข.แผนพัฒนาเศรษฐกิจและสังคมแห่งชาติ ฉบับที่ ๑๓ หมายความว่า ๑๑ ไทยสามารถลดความเสี่ยงและผลกระทบจากภัยธรรมชาติและการเปลี่ยนแปลงสภาพภูมิอากาศ
 ค.Sustainable Development Goals : SDGs เป้าหมายที่ ๑๕ ปกป้อง พื้นฟู และสนับสนุนการใช้ระบบนิเวศบนบกอย่างยั่งยืน จัดการป่าไม้อย่างยั่งยืน ต่อสู้การกลายสภาพเป็นทะเลทรายการเสื่อมโทรมของที่ดินและฟื้นสภาพกลับมาใหม่ และหยุดการสูญเสียทางชีวภาพ

ง.ยุทธศาสตร์จังหวัด ยุทธศาสตร์ที่ ๒ เสริมสร้างศักยภาพชุมชนและเมืองสีเขียวอย่างยั่งยืน
 จ.ยุทธศาสตร์การพัฒนาขององค์กรปกครองส่วนท้องถิ่นในเขตจังหวัด ยุทธศาสตร์ที่ ๒ การพัฒนาการบริหารจัดการทรัพยากรธรรมชาติและสิ่งแวดล้อม
 ๑. ยุทธศาสตร์ที่ ๓ การพัฒนาการบริหารจัดการทรัพยากรธรรมชาติและสิ่งแวดล้อม

กลยุทธ์ การอนุรักษ์ พื้นฟู ทรัพยากรธรรมชาติและสิ่งแวดล้อม รวมทั้งปรับปรุง บำรุงรักษาแหล่งน้ำเพื่อใช้ในการอุปโภค บริโภค รวมทั้ง ขุดลอกคลองส่งน้ำเพื่อทำการเกษตร ให้สามารถใช้งานได้

๓.๑ แผนงานเกษตร

| ที่ | โครงการ | วัตถุประสงค์ | เป้าหมาย (ผลผลิตของโครงการ) | งบประมาณและที่มา | | | | | ตัวชี้วัด KPI | ผลลัพธ์ที่ คาดว่าจะได้รับ | หน่วยงานที่ รับผิดชอบหลัก |
|----------------------|------------------------|--|---------------------------------|------------------|------------------|------------------|------------------|------------------|--|-------------------------------------|------------------------------|
| | | | | ปี ๒๕๖๖ (บาท) | ปี ๒๕๖๗ (บาท) | ปี ๒๕๖๘ (บาท) | ปี ๒๕๖๙ (บาท) | ปี ๒๕๗๐ (บาท) | | | |
| ๕ | โครงการธนาคารน้ำใต้ดิน | เพื่อแก้ไขปัญหาน้ำท่วมใน พื้นที่ตำบลหนองแวง | ธนาคารน้ำใต้ดิน | | | ๑๒๐,๐๐๐ | ๑๒๐,๐๐๐ | | ประชาชนได้รับบรรเทา ความเดือนร้อน เหตุ จากน้ำท่วมในพื้นที่ | มีธนาคารน้ำใต้ดิน ครบทุกหมู่บ้าน | กองช่าง |
| | ทุกหมู่บ้าน | | จำนวน ๘ จุด | | | | | | | | |
| | | | หมู่ ๑ วัดราษฎร์เจริญ | | | | | | | | |
| | | | หมู่ ๒ อบต.หนองแวง | | | | | | | | |
| | | | หมู่ ๓ พื้นที่สาธารณะ | | | | | | | | |
| | | | หมู่ ๔ พื้นที่สาธารณะ | | | | | | | | |
| | | | หมู่ ๕ บ้านนางจินตนา ทิพวรรณ | | | | | | | | |
| | | | หมู่ ๖ พื้นที่สาธารณะ | | | | | | | | |
| | | | หมู่ ๗ วัดหนองอ่างทอง | | | | | | | | |
| | | | หมู่ ๘ พื้นที่สาธารณะ | | | | | | | | |
| รวมโครงการ ๕ โครงการ | | | | ๑,๐๐๐,๐๐๐ | ๑,๐๕๐,๐๐๐ | ๑,๑๗๐,๐๐๐ | ๑,๑๗๐,๐๐๐ | ๑,๐๕๐,๐๐๐ | | | |

รายละเอียดโครงการพัฒนา
แผนพัฒนาท้องถิ่น (พ.ศ. ๒๕๖๖ - ๒๕๗๐) (ฉบับทบทวน ครั้งที่ ๑/๒๕๖๖)
องค์การบริหารส่วนตำบลหนองแวง อำเภอหนองแค จังหวัดสระบุรี

แบบ ผ.๐๒

ก.ยุทธศาสตร์ชาติ ๒๐ ปี ยุทธศาสตร์ที่ ๕ ด้านการสร้างการเติบโตบนคุณภาพชีวิตที่เป็นมิตรกับสิ่งแวดล้อม

ข.แผนพัฒนาเศรษฐกิจและสังคมแห่งชาติ ฉบับที่ ๑๓ หมายความว่า ๑๑ ไทยสามารถลดความเสี่ยงและผลกระทบจากภัยธรรมชาติและเปลี่ยนแปลงสภาพภูมิอากาศ

ค.Sustainable Devepment Goals : SDGs เป้าหมายที่ ๑๕ ปกป้อง พื้นฟู และสนับสนุนการใช้ระบบนิเวศบนบกอย่างยั่งยืน จัดการป่าไม้อย่างยั่งยืน ต่อบริการกลายสภาพเป็นทะเลทรายการเสื่อมโทรมของที่ดินและพื้นสภาพกลับมาใหม่ และหยุดการสูญเสียทางชีวภาพ

ง.ยุทธศาสตร์จังหวัด ยุทธศาสตร์ที่ ๒ เสริมสร้างศักยภาพชุมชนและเมืองสีเขียวอย่างยั่งยืน

จ.ยุทธศาสตร์การพัฒนาขององค์กรปกครองส่วนท้องถิ่นในเขตจังหวัด ยุทธศาสตร์ที่ ๒ การพัฒนาการบริหารจัดการทรัพยากรธรรมชาติและสิ่งแวดล้อม

๑. ยุทธศาสตร์ที่ ๓ การพัฒนาการบริหารจัดการทรัพยากรธรรมชาติและสิ่งแวดล้อม

กลยุทธ์ การอนุรักษ์ พื้นฟู ทรัพยากรธรรมชาติและสิ่งแวดล้อม รวมทั้งปรับปรุง บำรุงรักษาแหล่งน้ำเพื่อใช้ในการอุปโภค บริโภค รวมทั้ง ขุดลอกคลองส่งน้ำเพื่อทำการเกษตร ให้สามารถใช้งานได้

๓.๒ แผนงานสาธารณสุข

| ที่ | โครงการ | วัตถุประสงค์ | เป้าหมาย (ผลผลิตของโครงการ) | งบประมาณและที่มา | | | | | ตัวชี้วัด KPI | ผลลัพธ์ที่ คาดว่าจะได้รับ | หน่วยงานที่ รับผิดชอบหลัก |
|-----------------------------|-----------------------------|-----------------------|--------------------------------|------------------|------------------|------------------|------------------|------------------|------------------|------------------------------|------------------------------|
| | | | | ปี ๒๕๖๖ (บาท) | ปี ๒๕๖๗ (บาท) | ปี ๒๕๖๘ (บาท) | ปี ๒๕๖๙ (บาท) | ปี ๒๕๗๐ (บาท) | | | |
| ๑ | โครงการฝึกอบรมและศึกษาดูงาน | เพื่อสร้างจิตสำนึกให้ | อบรมให้ความรู้เกี่ยวกับ | ๕๐,๐๐๐ | ๕๐,๐๐๐ | ๕๐,๐๐๐ | ๕๐,๐๐๐ | ๕๐,๐๐๐ | ขยะในพื้นที่ | ประชาชนมีการคัด | สำนักปลัด |
| | การบริหารจัดการขยะมูลฝอย | เยาวชนและประชาชน | การบริหารจัดการขยะ | | | | | | ลดลงจากเดิม | แยกขยะก่อนทิ้งขยะ | |
| | | มีการจัดการขยะในชุมชน | ให้แก่ประชาชนและ | | | | | | | | |
| | | | ผู้นำหมู่บ้านตำบล | | | | | | | | |
| | | | หนองแวง หมู่ที่ ๑-๘ | | | | | | | | |
| รวมโครงการ ๑ โครงการ | | | | ๕๐,๐๐๐ | ๕๐,๐๐๐ | ๕๐,๐๐๐ | ๕๐,๐๐๐ | ๕๐,๐๐๐ | | | |

รายละเอียดโครงการพัฒนา
แผนพัฒนาท้องถิ่น (พ.ศ. ๒๕๖๖ - ๒๕๗๐) (ฉบับทบทวน ครั้งที่ ๑/๒๕๖๖)
องค์การบริหารส่วนตำบลหนองแขม อำเภอหนองแค จังหวัดสระบุรี

- ก.ยุทธศาสตร์ชาติ ๒๐ ปี ยุทธศาสตร์ที่ ๓ ด้านการพัฒนาและเสริมสร้างศักยภาพทรัพยากรมนุษย์
- ข.แผนพัฒนาเศรษฐกิจและสังคมแห่งชาติ ฉบับที่ ๑๓ หมายความว่า ๑๒ ไทยมีกำลังคนสมรรถสูง มุ่งเรียนรู้อย่างต่อเนื่อง ตอบโจทย์การพัฒนาแห่งอนาคต
- ค.Sustainable Development Goals : SDGs เป้าหมายที่ ๔ สร้างหลักประกันว่าทุกคนมีการศึกษาที่มีคุณภาพอย่างครอบคลุมและเท่าเทียมและสนับสนุนโอกาสในการเรียนรู้ตลอดชีวิต
- ง.ยุทธศาสตร์จังหวัด ยุทธศาสตร์ที่ ๒ เสริมสร้างศักยภาพชุมชนและเมืองสีเขียวอย่างยั่งยืน
- จ.ยุทธศาสตร์การพัฒนาขององค์กรปกครองส่วนท้องถิ่นในเขตจังหวัด ยุทธศาสตร์ที่ ๑ การพัฒนาคุณภาพชีวิต
- ๔. ยุทธศาสตร์ที่ ๔ การศึกษา ศาสนา ศิลปวัฒนธรรมประเพณีและภูมิปัญญาไทย
 - ๑.กลยุทธ์ ส่งเสริมสนับสนุนการพัฒนาทางการศึกษา
 - ๒.กลยุทธ์ เสริมสร้างและอนุรักษ์วัฒนธรรม ประเพณี และภูมิปัญญาท้องถิ่น
 - ๔.๑ แผนงานการศึกษา

| ที่ | โครงการ | วัตถุประสงค์ | เป้าหมาย (ผลผลิตของโครงการ) | งบประมาณและที่มา | | | | | ตัวชี้วัด KPI | ผลลัพธ์ที่ คาดว่าจะได้รับ | หน่วยงานที่ รับผิดชอบหลัก |
|-----|---|---|--|------------------|------------------|------------------|------------------|------------------|--|--|------------------------------|
| | | | | ปี ๒๕๖๖ (บาท) | ปี ๒๕๖๗ (บาท) | ปี ๒๕๖๘ (บาท) | ปี ๒๕๖๙ (บาท) | ปี ๒๕๗๐ (บาท) | | | |
| ๑ | โครงการจัดการศึกษาระดับ ปฐมวัย | เพื่อจ่ายเป็นค่าจัดการเรียน การสอน ค่าหนังสือ ค่าอุปกรณ์ การเรียน ค่าเครื่องแบบนักเรียน และค่ากิจกรรมพัฒนาผู้เรียน | เด็กปฐมวัย ศพด. หนองอ่างทอง และ ศพด. อบต.หนองแขม | ๑๐๐,๐๐๐ | ๑๐๐,๐๐๐ | ๑๐๐,๐๐๐ | ๑๐๐,๐๐๐ | ๑๐๐,๐๐๐ | เด็กนักเรียนได้สนับสนุน ค่าจัดการการ เรียน ครบทุกคน | เด็กนักเรียนได้รับการ จัดสรรเป็นค่าใช้จ่าย ตามระเบียบฯ | กองการศึกษา |
| ๒ | โครงการค่าจัดการเรียนการสอน (รายหัว) | เพื่อจ่ายเป็นค่าจัดการเรียน การสอน(รายหัว) | เด็กปฐมวัย ศพด. หนองอ่างทอง และ ศพด. อบต.หนองแขม | ๑๐๐,๐๐๐ | ๑๐๐,๐๐๐ | ๑๐๐,๐๐๐ | ๑๐๐,๐๐๐ | ๑๐๐,๐๐๐ | เด็กนักเรียนได้รับ สนับสนุนค่าจัดการ เรียนการสอนครบทุก คน | เด็กนักเรียนได้รับการ พัฒนาตามมาตรฐาน | กองการศึกษา |
| ๓ | โครงการอาหารกลางวัน | เพื่อให้เด็กนักเรียนได้สาร อาหารครบทั้ง ๕ หมู่ | เด็กปฐมวัย ศพด. หนองอ่างทอง และ ศพด. อบต.หนองแขม | ๓๐๐,๐๐๐ | ๓๐๐,๐๐๐ | ๓๐๐,๐๐๐ | ๓๐๐,๐๐๐ | ๓๐๐,๐๐๐ | เด็กนักเรียนได้รับ อาหารครบทุกคน | เด็กมีสุขภาพพลานามัย ที่ดีหลังได้รับประทาน อาหารที่ถูกหลักโภชนา การ | กองการศึกษา |
| ๔ | โครงการอาหารเสริม (นม) | เพื่อให้เด็กที่ศูนย์พัฒนาเด็กเล็ก ได้มีพัฒนาการที่ได้มาตรฐาน ตามเกณฑ์ | เด็กปฐมวัย ศพด. หนองอ่างทอง และ ศพด. อบต.หนองแขม | ๕๐๐,๐๐๐ | ๕๐๐,๐๐๐ | ๕๐๐,๐๐๐ | ๕๐๐,๐๐๐ | ๕๐๐,๐๐๐ | ของเด็กนักเรียน ได้รับอาหารเสริม (นม) ครบทุกคน | เด็กนักเรียนได้มี พัฒนาการตรงตาม เกณฑ์มาตรฐาน | กองการศึกษา |

รายละเอียดโครงการพัฒนา
 แผนพัฒนาท้องถิ่น (พ.ศ. ๒๕๖๖ - ๒๕๗๐) (ฉบับทบทวน ครั้งที่ ๑/๒๕๖๖)
 องค์การบริหารส่วนตำบลหนองแขม อำเภอหนองแค จังหวัดสระบุรี

- ก.ยุทธศาสตร์ชาติ ๒๐ ปี ยุทธศาสตร์ที่ ๓ ด้านการพัฒนาและเสริมสร้างศักยภาพทรัพยากรมนุษย์
 ข.แผนพัฒนาเศรษฐกิจและสังคมแห่งชาติ ฉบับที่ ๑๓ หมวดหมายที่ ๑๒ ไทยมีกำลังคนสมรรถสูง มุ่งเรียนรู้อย่างต่อเนื่อง ตอบโจทย์การพัฒนาแห่งอนาคต
 ค.Sustainable Development Goals : SDGs เป้าหมายที่ ๔ สร้างหลักประกันว่าทุกคนมีการศึกษาที่มีคุณภาพอย่างครอบคลุมและเท่าเทียมและสนับสนุนโอกาสในการเรียนรู้ตลอดชีวิต
 ง.ยุทธศาสตร์จังหวัด ยุทธศาสตร์ที่ ๒ เสริมสร้างศักยภาพชุมชนและเมืองสีเขียวอย่างยั่งยืน
 จ.ยุทธศาสตร์การพัฒนาขององค์กรปกครองส่วนท้องถิ่นในเขตจังหวัด ยุทธศาสตร์ที่ ๑ การพัฒนาคุณภาพชีวิต
 ๔. ยุทธศาสตร์ที่ ๔ การศึกษา ศาสนา ศิลปวัฒนธรรมประเพณีและภูมิปัญญาไทย
 ๑.กลยุทธ์ ส่งเสริมสนับสนุนการพัฒนาทางการศึกษา
 ๒.กลยุทธ์ เสริมสร้างและอนุรักษ์วัฒนธรรม ประเพณี และภูมิปัญญาท้องถิ่น
 ๔.๑ แผนงานการศึกษา

| ที่ | โครงการ | วัตถุประสงค์ | เป้าหมาย (ผลผลิตของโครงการ) | งบประมาณและที่มา | | | | | ตัวชี้วัด KPI | ผลลัพธ์ที่ คาดว่าจะได้รับ | หน่วยงานที่ รับผิดชอบหลัก |
|-----|--|---|--|------------------|------------------|------------------|------------------|------------------|---|--|------------------------------|
| | | | | ปี ๒๕๖๖ (บาท) | ปี ๒๕๖๗ (บาท) | ปี ๒๕๖๘ (บาท) | ปี ๒๕๖๙ (บาท) | ปี ๒๕๗๐ (บาท) | | | |
| ๕ | โครงการเสริมสร้างความรู้ซึกซึ้ง แผนกรณีเด็กจมน้ำ | เพื่อให้เด็กได้มีความรู้ความ เข้าใจจากอุบัติเหตุทางน้ำ | เด็กปฐมวัย ศพต. หนองอ่างทอง และ ศพต. อบต.หนองแขม | ๒๐,๐๐๐ | ๒๐,๐๐๐ | ๒๐,๐๐๐ | ๒๐,๐๐๐ | ๒๐,๐๐๐ | จำนวนเด็กนักเรียน ที่ได้เข้าร่วมกิจกรรม | เด็กสามารถเอาตัวรอด จากอุบัติเหตุทางน้ำ | กองการศึกษา |
| ๖ | โครงการทัศนศึกษาเสริมสร้าง ประสบการณ์ | เพื่อเสริมสร้างประสบการณ์ เรียนรู้นอกห้องเรียน | เด็กปฐมวัย ศพต. หนองอ่างทอง และ ศพต. อบต.หนองแขม | ๑๐๐,๐๐๐ | ๑๐๐,๐๐๐ | ๑๐๐,๐๐๐ | ๑๐๐,๐๐๐ | ๑๐๐,๐๐๐ | จำนวนเด็กนักเรียน ที่ได้เข้าร่วมกิจกรรม | เด็กนักเรียนได้เรียน รู้ประสบการณ์นอก ห้องเรียน | กองการศึกษา |
| ๗ | โครงการจัดนิทรรศการการ ประกวดผลงานสร้างสรรค์ระดับ ปฐมวัย | เพื่อจัดการประกวดผลงาน สร้างสรรค์ของเด็กปฐมวัย | เด็กปฐมวัย ศพต. หนองอ่างทอง และ ศพต. อบต.หนองแขม | ๕๐,๐๐๐ | ๕๐,๐๐๐ | ๕๐,๐๐๐ | ๕๐,๐๐๐ | ๕๐,๐๐๐ | จำนวนเด็กนักเรียน ที่ได้เข้าร่วมกิจกรรม | เด็กนักเรียนได้แสดง ผลงานความคิดสร้าง สรรค์ของเด็กปฐมวัย | กองการศึกษา |
| ๘ | โครงการหนูน้อยห่างไกลโรค ติดต่อด้วยมือแม่ | เพื่อให้ความรู้ พ่อ แม่ ผู้ปกครองของเด็กนักเรียนได้ มีความรู้เกี่ยวกับโรคติดต่อ | เด็กปฐมวัย ศพต. หนองอ่างทอง และ ศพต. อบต.หนองแขม และผู้ปกครอง | ๑๐,๐๐๐ | ๑๐,๐๐๐ | ๑๐,๐๐๐ | ๑๐,๐๐๐ | ๑๐,๐๐๐ | จำนวนผู้ปกครอง และเด็กนักเรียนได้ เข้าร่วมกิจกรรม | ผู้ปกครองและเด็ก นักเรียนได้มีความรู้ เกี่ยวกับโรคติดต่อ | กองการศึกษา |

รายละเอียดโครงการพัฒนา
 แผนพัฒนาท้องถิ่น (พ.ศ. ๒๕๖๖ - ๒๕๗๐) (ฉบับทบทวน ครั้งที่ ๑/๒๕๖๖)
 องค์การบริหารส่วนตำบลหนองแขม อำเภอหนองแค จังหวัดสระบุรี

- ก.ยุทธศาสตร์ชาติ ๒๐ ปี ยุทธศาสตร์ที่ ๓ ด้านการพัฒนาและเสริมสร้างศักยภาพทรัพยากรมนุษย์
 ข.แผนพัฒนาเศรษฐกิจและสังคมแห่งชาติ ฉบับที่ ๑๓ หมายความว่า ๑๒ ไทยมีกำลังคนสมรรถสูง มุ่งเรียนรู้อย่างต่อเนื่อง ตอบโจทย์การพัฒนาแห่งอนาคต
 ค.Sustainable Devepment Goals : SDGs เป้าหมายที่ ๔ สร้างหลักประกันว่าทุกคนมีการศึกษาที่มีคุณภาพอย่างครอบคลุมและเท่าเทียมและสนับสนุนโอกาสในการเรียนรู้ตลอดชีวิต
 ง.ยุทธศาสตร์จังหวัด ยุทธศาสตร์ที่ ๒ เสริมสร้างศักยภาพชุมชนและเมืองสีเขียวอย่างยั่งยืน
 จ.ยุทธศาสตร์การพัฒนาขององค์กรปกครองส่วนท้องถิ่นในเขตจังหวัด ยุทธศาสตร์ที่ ๑ การพัฒนาคุณภาพชีวิต
 ๔. ยุทธศาสตร์ที่ ๔ การศึกษา ศาสนา ศิลปวัฒนธรรมประเพณีและภูมิปัญญาไทย
 ๑.กลยุทธ์ ส่งเสริมสนับสนุนการพัฒนาทางการศึกษา
 ๒.กลยุทธ์ เสริมสร้างและอนุรักษ์วัฒนธรรม ประเพณี และภูมิปัญญาท้องถิ่น
 ๔.๑ แผนงานการศึกษา

| ที่ | โครงการ | วัตถุประสงค์ | เป้าหมาย (ผลผลิตของโครงการ) | งบประมาณและที่มา | | | | | ตัวชี้วัด KPI | ผลลัพธ์ที่ คาดว่าจะได้รับ | หน่วยงานที่ รับผิดชอบหลัก |
|-----|----------------------------------|-----------------------------------|--------------------------------|------------------|------------------|------------------|------------------|------------------|------------------------|------------------------------|------------------------------|
| | | | | ปี ๒๕๖๖ (บาท) | ปี ๒๕๖๗ (บาท) | ปี ๒๕๖๘ (บาท) | ปี ๒๕๖๙ (บาท) | ปี ๒๕๗๐ (บาท) | | | |
| ๙ | โครงการจัดหาเครื่องเล่นสนาม | เพื่อเสริมสร้างทุกขะการ | ศพด.หนองอ่างทอง | ๒๕๐,๐๐๐ | ๒๕๐,๐๐๐ | ๒๕๐,๐๐๐ | ๒๕๐,๐๐๐ | ๒๕๐,๐๐๐ | จำนวนเด็กนักเรียน | เด็กนักเรียนมีทักษะ | กองการศึกษา |
| | กลางแจ้งศูนย์พัฒนาเด็กเล็ก | เคลื่อนไหวทางร่างการ | | | | | | | ที่เล่นเครื่องเล่นกลาง | และพัฒนาการทางด้าน | |
| | หนองอ่างทอง | | | | | | | | แจ้ง | ร่างกายที่ดีขึ้น | |
| ๑๐ | โครงการจัดหาเครื่องเล่นสนาม | เพื่อเสริมสร้างทุกขะการ | ศพด.อบต.หนองแขม | ๒๕๐,๐๐๐ | ๒๕๐,๐๐๐ | ๒๕๐,๐๐๐ | ๒๕๐,๐๐๐ | ๒๕๐,๐๐๐ | จำนวนเด็กนักเรียน | เด็กนักเรียนมีทักษะ | กองการศึกษา |
| | กลางแจ้งศูนย์พัฒนาเด็กเล็ก | เคลื่อนไหวทางร่างการ | | | | | | | ที่เล่นเครื่องเล่นกลาง | และพัฒนาการทางด้าน | |
| | อบต.หนองแขม | | | | | | | | แจ้ง | ร่างกายที่ดีขึ้น | |
| ๑๑ | โครงการจัดหาสื่อการเรียนรู้ | เพื่อจัดหาสื่อการเรียนรู้เพื่อการ | เด็ก เยาวชน และ | ๒๐๐,๐๐๐ | ๒๐๐,๐๐๐ | ๒๐๐,๐๐๐ | ๒๐๐,๐๐๐ | ๒๐๐,๐๐๐ | เด็กนักเรียนได้มีสื่อ | เด็ก เยาวชนและ | กองการศึกษา |
| | เพื่อการศึกษาและสารสนเทศ | ศึกษาให้กับเด็ก เยาวชนและ | ประชาชน | | | | | | การเรียนรู้ครบทุกคน | ประชาชนได้มีศึกษา | |
| | ตำบล | ประชาชน | | | | | | | | ค้นคว้าหาความรู้และ | |
| | | | | | | | | | | ข้อมูลต่างๆ | |
| ๑๒ | โครงการบำรุงรักษาซ่อมแซม | ปรับปรุงซ่อมแซมทรัพย์สิน | ศพด.อบต.หนองแขม | ๑๐๐,๐๐๐ | ๑๐๐,๐๐๐ | ๑๐๐,๐๐๐ | ๑๐๐,๐๐๐ | ๑๐๐,๐๐๐ | ทรัพย์สินของศพด. | ทรัพย์สินศูนย์พัฒนา | กองการศึกษา / |
| | บำรุงทรัพย์สินศูนย์พัฒนาเด็กเล็ก | ศูนย์พัฒนาเด็กเล็กให้อยู่ใน | ศพด.วัดหนองอ่างทอง | | | | | | ได้รับการซ่อมแซม | เด็กเล็กมีสภาพสมบูรณ์ | กองช่าง |
| | | สภาพสมบูรณ์ | | | | | | | | พร้อมใช้งาน | |

รายละเอียดโครงการพัฒนา
แผนพัฒนาท้องถิ่น (พ.ศ. ๒๕๖๖ - ๒๕๗๐) (ฉบับทบทวน ครั้งที่ ๑/๒๕๖๖)
องค์การบริหารส่วนตำบลหนองแขม อำเภอหนองแค จังหวัดสระบุรี

- ก.ยุทธศาสตร์ชาติ ๒๐ ปี ยุทธศาสตร์ที่ ๓ ด้านการพัฒนาและเสริมสร้างศักยภาพทรัพยากรมนุษย์
ข.แผนพัฒนาเศรษฐกิจและสังคมแห่งชาติ ฉบับที่ ๑๓ หมายความว่า ๑๒ ไทยมีกำลังคนสมรรถนะสูง มุ่งเรียนรู้อย่างต่อเนื่อง ตอบโจทย์การพัฒนาแห่งอนาคต
ค.Sustainable Devepment Goals : SDGs เป้าหมายที่ ๔ สร้างหลักประกันว่าทุกคนมีการศึกษาที่มีคุณภาพอย่างครอบคลุมและเท่าเทียมและสนับสนุนโอกาสในการเรียนรู้ตลอดชีวิต
ง.ยุทธศาสตร์จังหวัด ยุทธศาสตร์ที่ ๒ เสริมสร้างศักยภาพชุมชนและเมืองสีเขียวอย่างยั่งยืน
จ.ยุทธศาสตร์การพัฒนาขององค์กรปกครองส่วนท้องถิ่นในเขตจังหวัด ยุทธศาสตร์ที่ ๑ การพัฒนาคุณภาพชีวิต
๔. ยุทธศาสตร์ที่ ๔ การศึกษา ศาสนา ศิลปวัฒนธรรมประเพณีและภูมิปัญญาไทย
๑.กลยุทธ์ ส่งเสริมสนับสนุนการพัฒนาทางการศึกษา
๒.กลยุทธ์ เสริมสร้างและอนุรักษ์วัฒนธรรม ประเพณี และภูมิปัญญาท้องถิ่น
๔.๑ แผนงานการศึกษา

| ที่ | โครงการ | วัตถุประสงค์ | เป้าหมาย (ผลผลิตของโครงการ) | งบประมาณและที่มา | | | | | ตัวชี้วัด KPI | ผลลัพธ์ที่ คาดว่าจะได้รับ | หน่วยงานที่ รับผิดชอบหลัก |
|-----|---|--|--------------------------------|------------------|------------------|------------------|------------------|------------------|--|--|------------------------------|
| | | | | ปี ๒๕๖๖ (บาท) | ปี ๒๕๖๗ (บาท) | ปี ๒๕๖๘ (บาท) | ปี ๒๕๖๙ (บาท) | ปี ๒๕๗๐ (บาท) | | | |
| ๑๓ | โครงการปรับปรุงภูมิทัศน์ และแหล่งเรียนรู้ | เพื่อจัดสภาพแวดล้อมให้ เป็นแหล่งเรียนรู้ให้กับนักเรียน | ศพด.อบต.หนองแขม | ๑๐๐,๐๐๐ | ๑๐๐,๐๐๐ | ๑๐๐,๐๐๐ | ๑๐๐,๐๐๐ | ๑๐๐,๐๐๐ | ศพด.อบต.หนองแขม ได้ปรับปรุงภูมิทัศน์ และมีสภาพแวดล้อม ที่ดีขึ้น | ศูนย์พัฒนาเด็กเล็กมี สภาพแวดล้อมที่ดี ภูมิทัศน์สวยงามน่าอยู่ | กองการศึกษา |
| ๑๔ | โครงการเสริมสร้างวินัยการคัด แยกขยะศูนย์พัฒนาเด็กเล็ก อบต.หนองแขม | เพื่อเป็นการเสริมสร้างการ เรียนรู้วิธีการคัดแยกขยะเปียก และขยะแห้ง | ศพด.อบต.หนองแขม | ๑๐,๐๐๐ | ๑๐,๐๐๐ | ๑๐,๐๐๐ | ๑๐,๐๐๐ | ๑๐,๐๐๐ | จำนวนเด็กนักเรียนที่ เข้าร่วมโครงการ | ศูนย์พัฒนาเด็กเล็กมี สภาพแวดล้อมที่ดี ภูมิทัศน์สวยงามน่าอยู่ | กองการศึกษา |
| ๑๕ | โครงการหนูน้อยนั้จัดการขยะ | เพื่อเป็นการลดมลพิษจาก ขยะ | ศพด.วัดหนองอ่างทอง | ๑๐,๐๐๐ | ๑๐,๐๐๐ | ๑๐,๐๐๐ | ๑๐,๐๐๐ | ๑๐,๐๐๐ | จำนวนเด็กนักเรียนที่ เข้าร่วมโครงการ | เด็กนักเรียนได้เรียนรู้ วิธีการจัดการขยะ | กองการศึกษา |
| ๑๖ | โครงการเข้าค่ายเสริมสร้างภาวะ ผู้นำเด็กและเยาวชนในตำบล หนองแขม | เพื่อจัดกิจกรรมส่งเสริมเด็กและ เยาวชนที่ให้ความเป็นผู้นำใน ท้องถิ่นในอนาคต | เด็กและเยาวชน | ๑๐๐,๐๐๐ | ๑๐๐,๐๐๐ | ๑๐๐,๐๐๐ | ๑๐๐,๐๐๐ | ๑๐๐,๐๐๐ | จำนวนเด็กนักเรียน และเยาวชนที่ เข้าร่วมโครงการ | เด็กนักเรียนและเยาวชน ได้เรียนรู้วิธีการจัด การขยะ | กองการศึกษา |
| ๑๗ | โครงการประชุมผู้ปกครอง ศูนย์พัฒนาเด็กเล็ก | เพื่อชี้แจงแนวทางการปฏิบัติ การและดำเนินงานของศูนย์ พัฒนาเด็กเล็ก | ครูและบุคลากรทางการ ศึกษา | ๕,๐๐๐ | ๕,๐๐๐ | ๕,๐๐๐ | ๕,๐๐๐ | ๕,๐๐๐ | จำนวนเด็กนักเรียน และเยาวชนที่ เข้าร่วมโครงการ | ผู้ปกครองได้รับทราบ การเรียนการสอน ของเด็กนักเรียน | กองการศึกษา |

รายละเอียดโครงการพัฒนา
 แผนพัฒนาท้องถิ่น (พ.ศ. ๒๕๖๖ - ๒๕๗๐) (ฉบับทบทวน ครั้งที่ ๑/๒๕๖๖)
 องค์การบริหารส่วนตำบลหนองแขม อำเภอหนองแค จังหวัดสระบุรี

- ก.ยุทธศาสตร์ชาติ ๒๐ ปี ยุทธศาสตร์ที่ ๓ ด้านการพัฒนาและเสริมสร้างศักยภาพทรัพยากรมนุษย์
- ข.แผนพัฒนาเศรษฐกิจและสังคมแห่งชาติ ฉบับที่ ๑๓ หมายเหตุที่ ๑๒ ไทยมีกำลังคนสมรรถนะสูง มุ่งเรียนรู้อย่างต่อเนื่อง ตอบโจทย์การพัฒนาแห่งอนาคต
- ค.Sustainable Development Goals : SDGs เป้าหมายที่ ๔ สร้างหลักประกันว่าทุกคนมีการศึกษาที่มีคุณภาพอย่างครอบคลุมและเท่าเทียมและสนับสนุนโอกาสในการเรียนรู้ตลอดชีวิต
- ง.ยุทธศาสตร์จังหวัด ยุทธศาสตร์ที่ ๒ เสริมสร้างศักยภาพชุมชนและเมืองสีเขียวอย่างยั่งยืน
- จ.ยุทธศาสตร์การพัฒนาขององค์กรปกครองส่วนท้องถิ่นในเขตจังหวัด ยุทธศาสตร์ที่ ๑ การพัฒนาคุณภาพชีวิต
- ๔. ยุทธศาสตร์ที่ ๔ การศึกษา ศาสนา ศิลปวัฒนธรรมประเพณีและภูมิปัญญาไทย
 - ๑.กลยุทธ์ ส่งเสริมสนับสนุนการพัฒนาทางการศึกษา
 - ๒.กลยุทธ์ เสริมสร้างและอนุรักษ์วัฒนธรรม ประเพณี และภูมิปัญญาท้องถิ่น
 - ๔.๑ แผนงานการศึกษา

| ที่ | โครงการ | วัตถุประสงค์ | เป้าหมาย (ผลผลิตของโครงการ) | งบประมาณและที่มา | | | | | ตัวชี้วัด KPI | ผลลัพธ์ที่ คาดว่าจะได้รับ | หน่วยงานที่ รับผิดชอบหลัก |
|-----------------------|--|---|--|------------------|------------------|------------------|------------------|------------------|--|--|------------------------------|
| | | | | ปี ๒๕๖๖ (บาท) | ปี ๒๕๖๗ (บาท) | ปี ๒๕๖๘ (บาท) | ปี ๒๕๖๙ (บาท) | ปี ๒๕๗๐ (บาท) | | | |
| ๑๘ | โครงการรณรงค์สวมหมวก นิรภัยในเด็กเล็ก | เพื่ออบรมให้ความรู้ถึงความ ปลอดภัยในการสวมหมวก นิรภัยในเด็กเล็ก | เด็กและเยาวชน ศพด.อบต.หนองแขม ศพด.วัดหนองอ่างทอง | ๕๐,๐๐๐ | ๕๐,๐๐๐ | ๕๐,๐๐๐ | ๕๐,๐๐๐ | ๕๐,๐๐๐ | จำนวนเด็กนักเรียน และเยาวชนที่ เข้าร่วมโครงการ | เด็กและเยาวชนได้ เรียนรู้ความปลอดภัย ของหมวกนิรภัย | กองการศึกษา |
| ๑๙ | โครงการปลูกผักสวนครัว | เพื่อส่งเสริมแนวคิดตามหลัก ปรัชญาเศรษฐกิจพอเพียง | เด็กและเยาวชน ศพด.อบต.หนองแขม ศพด.วัดหนองอ่างทอง | ๕,๐๐๐ | ๕,๐๐๐ | ๕,๐๐๐ | ๕,๐๐๐ | ๕,๐๐๐ | จำนวนเด็กนักเรียน และเยาวชนที่ เข้าร่วมโครงการ | เด็กและเยาวชนได้ เรียนรู้วิธีการปลูกผัก และเพิ่มประสบการณ์ | กองการศึกษา |
| รวมโครงการ ๑๙ โครงการ | | | | ๒,๒๖๐,๐๐๐ | ๒,๒๖๐,๐๐๐ | ๒,๒๖๐,๐๐๐ | ๒,๒๖๐,๐๐๐ | ๒,๒๖๐,๐๐๐ | | | |

รายละเอียดโครงการพัฒนา
แผนพัฒนาท้องถิ่น (พ.ศ. ๒๕๖๖ - ๒๕๗๐) (ฉบับทบทวน ครั้งที่ ๑/๒๕๖๖)
องค์การบริหารส่วนตำบลหนองแขม อำเภอหนองแค จังหวัดสระบุรี

ก.ยุทธศาสตร์ชาติ ๒๐ ปี ยุทธศาสตร์ที่ ๓ ด้านการพัฒนาและเสริมสร้างศักยภาพทรัพยากรมนุษย์

ข.แผนพัฒนาเศรษฐกิจและสังคมแห่งชาติ ฉบับที่ ๑๓ หมายความว่า ๑๒ ไทยมีกำลังคนสมรรถสูง มุ่งเรียนรู้อย่างต่อเนื่อง ตอบโจทย์การพัฒนาแห่งอนาคต

ค.Sustainable Devepment Goals : SDGs เป้าหมายที่ ๔ สร้างหลักประกันว่าทุกคนมีการศึกษาที่มีคุณภาพอย่างครอบคลุมและเท่าเทียมและสนับสนุนโอกาสในการเรียนรู้ตลอดชีวิต

ง.ยุทธศาสตร์จังหวัด ยุทธศาสตร์ที่ ๒ เสริมสร้างศักยภาพชุมชนและเมืองสีเขียวอย่างยั่งยืน

จ.ยุทธศาสตร์การพัฒนาขององค์กรปกครองส่วนท้องถิ่นในเขตจังหวัด ยุทธศาสตร์ที่ ๑ การพัฒนาคุณภาพชีวิต

๔. ยุทธศาสตร์ที่ ๔ การศึกษา ศาสนา ศิลปวัฒนธรรมประเพณีและภูมิปัญญาไทย

๑.กลยุทธ์ ส่งเสริมสนับสนุนการพัฒนาทางการศึกษา

๒.กลยุทธ์ เสริมสร้างและอนุรักษ์วัฒนธรรม ประเพณี และภูมิปัญญาท้องถิ่น

๔.๒ แผนงานอุตสาหกรรมและการโยธา

| ที่ | โครงการ | วัตถุประสงค์ | เป้าหมาย (ผลผลิตของโครงการ) | งบประมาณและที่มา | | | | | ตัวชี้วัด KPI | ผลลัพธ์ที่ คาดว่าจะได้รับ | หน่วยงานที่ รับผิดชอบหลัก |
|-----|--|---|---|------------------|------------------|------------------|------------------|------------------|--|--------------------------------------|------------------------------|
| | | | | ปี ๒๕๖๖ (บาท) | ปี ๒๕๖๗ (บาท) | ปี ๒๕๖๘ (บาท) | ปี ๒๕๖๙ (บาท) | ปี ๒๕๗๐ (บาท) | | | |
| ๑ | โครงการก่อสร้างรั้ว ศูนย์พัฒนาเด็กเล็ก อบต.หนองแขม | เพื่อให้เด็กนักเรียนของศพด. ได้รับความปลอดภัยจาก อุบัติเหตุ | ก่อสร้างรั้ว ศพด. ความยาว ๑๒๐ เมตร | - | ๓๕๐,๐๐๐ | ๓๕๐,๐๐๐ | - | - | เด็กนักเรียนได้รับ ความปลอดภัยเพิ่มขึ้น | เด็กนักเรียนของ ได้รับความปลอดภัย | กองช่าง อบต. |
| ๒ | โครงการก่อสร้างรั้ว ศูนย์พัฒนาเด็กเล็ก วัดหนองอ่างทอง | เพื่อให้เด็กนักเรียนของศพด. ได้รับความปลอดภัยจาก อุบัติเหตุ | ก่อสร้างรั้ว ศพด. ความยาว ๖๕ เมตร | - | ๒๕๐,๐๐๐ | ๒๕๐,๐๐๐ | - | - | เด็กนักเรียนได้รับ ความปลอดภัยเพิ่มขึ้น | เด็กนักเรียนของ ได้รับความปลอดภัย | กองช่าง อบต. |
| ๓ | โครงการปรับปรุงต่อเติมหลังคา ของศูนย์พัฒนาเด็กเล็ก อบต.หนองแขม | เพื่อให้เด็กนักเรียนได้มีสถานที่ ดำเนินกิจกรรม | ปรับปรุงต่อเติมหลังคา ศูนย์พัฒนาเด็กเล็ก | - | ๑๐๐,๐๐๐ | ๑๐๐,๐๐๐ | ๑๐๐,๐๐๐ | - | เด็กนักเรียนได้รับ ความปลอดภัยเพิ่มขึ้น | เด็กนักเรียนของ ได้รับความปลอดภัย | กองช่าง อบต. |
| ๔ | โครงการปรับปรุงซ่อมแซม อาคารศูนย์พัฒนาเด็กเล็ก อบต.หนองแขม | เพื่อปรับปรุงซ่อมแซมอาคาร ศูนย์พัฒนาเด็กให้สมบูรณ์ | ปรับปรุงอาคารเรียน ศูนย์พัฒนาเด็กเล็ก | - | ๒๐๐,๐๐๐ | ๒๐๐,๐๐๐ | ๒๐๐,๐๐๐ | ๒๐๐,๐๐๐ | เด็กนักเรียนได้รับ ความปลอดภัยเพิ่มขึ้น | เด็กนักเรียนของ ได้รับความปลอดภัย | กองช่าง อบต./ กองการศึกษา |

รายละเอียดโครงการพัฒนา
 แผนพัฒนาท้องถิ่น (พ.ศ. ๒๕๖๖ - ๒๕๗๐) (ฉบับทบทวน ครั้งที่ ๑/๒๕๖๖)
 องค์การบริหารส่วนตำบลหนองแขม อำเภอหนองแค จังหวัดสระบุรี

- ก.ยุทธศาสตร์ชาติ ๒๐ ปี ยุทธศาสตร์ที่ ๓ ด้านการพัฒนาและเสริมสร้างศักยภาพทรัพยากรมนุษย์
- ข.แผนพัฒนาเศรษฐกิจและสังคมแห่งชาติ ฉบับที่ ๑๓ หมายความว่า ๑๒ ไทยมีกำลังคนสมรรถนะสูง มุ่งเรียนรู้อย่างต่อเนื่อง ตอบโจทย์การพัฒนาแห่งอนาคต
- ค.Sustainable Devepment Goals : SDGs เป้าหมายที่ ๔ สร้างหลักประกันว่าทุกคนมีการศึกษาที่มีคุณภาพอย่างครอบคลุมและเท่าเทียมและสนับสนุนโอกาสในการเรียนรู้ตลอดชีวิต
- ง.ยุทธศาสตร์จังหวัด ยุทธศาสตร์ที่ ๒ เสริมสร้างศักยภาพชุมชนและเมืองสีเขียวอย่างยั่งยืน
- จ.ยุทธศาสตร์การพัฒนาขององค์การปกครองส่วนท้องถิ่นในเขตจังหวัด ยุทธศาสตร์ที่ ๑ การพัฒนาคุณภาพชีวิต
- ๔. ยุทธศาสตร์ที่ ๔ การศึกษา ศาสนา ศิลปวัฒนธรรมประเพณีและภูมิปัญญาไทย
 - ๑.กลยุทธ์ ส่งเสริมสนับสนุนการพัฒนาทางการศึกษา
 - ๒.กลยุทธ์ เสริมสร้างและอนุรักษ์วัฒนธรรม ประเพณี และภูมิปัญญาท้องถิ่น
 - ๔.๒ แผนงานอุตสาหกรรมและการโยธา

| ที่ | โครงการ | วัตถุประสงค์ | เป้าหมาย (ผลผลิตของโครงการ) | งบประมาณและที่มา | | | | | ตัวชี้วัด KPI | ผลลัพธ์ที่ คาดว่าจะได้รับ | หน่วยงานที่ รับผิดชอบหลัก |
|----------------------|--|---|--|------------------|------------------|------------------|------------------|------------------|---|--|--|
| | | | | ปี ๒๕๖๖ (บาท) | ปี ๒๕๖๗ (บาท) | ปี ๒๕๖๘ (บาท) | ปี ๒๕๖๙ (บาท) | ปี ๒๕๗๐ (บาท) | | | |
| ๕ | โครงการปรับปรุงซ่อมแซม อาคารศูนย์พัฒนาเด็กเล็ก วัดหนองอ่างทอง | เพื่อปรับปรุงซ่อมแซมอาคาร ศูนย์พัฒนาเด็กให้สมบูรณ์ | ปรับปรุงอาคารเรียน ศูนย์พัฒนาเด็กเล็ก วัดหนองอ่างทอง | - | ๒๐๐,๐๐๐ | ๒๐๐,๐๐๐ | ๒๐๐,๐๐๐ | ๒๐๐,๐๐๐ | เด็กนักเรียนได้รับ ความปลอดภัยเพิ่มขึ้น | เด็กนักเรียนของ ได้รับความปลอดภัย | กองช่าง อบต. |
| ๖ | โครงการติดตั้งไฟทางส่องสว่าง หน้าศูนย์พัฒนาเด็กเล็กวัด หนองอ่างทอง | เพื่อให้ประชาชนและเยาวชน มีไฟฟ้าส่องสว่างเวลากลางคืน | ความยาว ๑๐๐ เมตร | - | ๓๐,๐๐๐ | ๓๐,๐๐๐ | ๓๐,๐๐๐ | - | จำนวนไฟทางสาธารณะ ที่ส่องสว่างเพิ่มมากขึ้น | ประชาชนได้มีความ ปลอดภัยในเวลากลาง คืน | กองช่าง อบต.หนองแขม/ การไฟฟ้า ส่วนภูมิภาค |
| รวมโครงการ ๖ โครงการ | | | | - | ๑,๑๓๐,๐๐๐ | ๑,๑๓๐,๐๐๐ | ๕๓๐,๐๐๐ | ๔๐๐,๐๐๐ | | | |

รายละเอียดโครงการพัฒนา
แผนพัฒนาท้องถิ่น (พ.ศ. ๒๕๖๖ - ๒๕๗๐) (ฉบับทบทวน ครั้งที่ ๑/๒๕๖๖)
องค์การบริหารส่วนตำบลหนองแขม อำเภอหนองแค จังหวัดสระบุรี

- ก.ยุทธศาสตร์ชาติ ๒๐ ปี ยุทธศาสตร์ที่ ๓ ด้านการพัฒนาและเสริมสร้างศักยภาพทรัพยากรมนุษย์
- ข.แผนพัฒนาเศรษฐกิจและสังคมแห่งชาติ ฉบับที่ ๑๓ หมายความว่า ๑๒ ไทยมีกำลังคนสมรรถสูง มุ่งเรียนรู้อย่างต่อเนื่อง ตอบโจทย์การพัฒนาแห่งอนาคต
- ค.Sustainable Devepment Goals : SDGs เป้าหมายที่ ๔ สร้างหลักประกันว่าทุกคนมีการศึกษาที่มีคุณภาพอย่างครอบคลุมและเท่าเทียมและสนับสนุนโอกาสในการเรียนรู้ตลอดชีวิต
- ง.ยุทธศาสตร์จังหวัด ยุทธศาสตร์ที่ ๒ เสริมสร้างศักยภาพชุมชนและเมืองสีเขียวอย่างยั่งยืน
- จ.ยุทธศาสตร์การพัฒนาขององค์กรปกครองส่วนท้องถิ่นในเขตจังหวัด ยุทธศาสตร์ที่ ๑ การพัฒนาคุณภาพชีวิต
- ๔. ยุทธศาสตร์ที่ ๔ การศึกษา ศาสนา ศิลปวัฒนธรรมประเพณีและภูมิปัญญาไทย
 - ๑.กลยุทธ์ ส่งเสริมสนับสนุนการพัฒนาทางการศึกษา
 - ๒.กลยุทธ์ เสริมสร้างและอนุรักษ์วัฒนธรรม ประเพณี และภูมิปัญญาท้องถิ่น
 - ๔.๓ แผนงานศาสนาวัฒนธรรมและนันทนาการ

| ที่ | โครงการ | วัตถุประสงค์ | เป้าหมาย (ผลผลิตของโครงการ) | งบประมาณและที่มา | | | | | ตัวชี้วัด KPI | ผลลัพธ์ที่ คาดว่าจะได้รับ | หน่วยงานที่ รับผิดชอบหลัก |
|-----|--|-----------------------------|--------------------------------|------------------|------------------|------------------|------------------|------------------|--------------------|------------------------------|------------------------------|
| | | | | ปี ๒๕๖๖ (บาท) | ปี ๒๕๖๗ (บาท) | ปี ๒๕๖๘ (บาท) | ปี ๒๕๖๙ (บาท) | ปี ๒๕๗๐ (บาท) | | | |
| ๑ | โครงการส่งเสริมสืบสาน ประเพณีวันสงกรานต์ | เพื่อส่งเสริมและอนุรักษ์ | ผู้สูงอายุ เยาวชนและ | ๑๐๐,๐๐๐ | ๑๐๐,๐๐๐ | ๑๐๐,๐๐๐ | ๑๐๐,๐๐๐ | ๑๐๐,๐๐๐ | ผู้เข้าร่วมโครงการ | ประเพณีสงกรานต์ | กองการศึกษา |
| | | ประเพณีอันงดงามของ | ประชาชนที่เข้าร่วม | | | | | | มีความพึงพอใจ | ได้รับการสืบสาน | |
| | | ท้องถิ่นของไทย | โครงการทั้ง ๘ หมู่ | | | | | | ร้อยละ ๗๐ | ต่อไป | |
| ๒ | โครงการส่งเสริมประเพณี วันลอยกระทง | เพื่อส่งเสริมและอนุรักษ์ | ประชาชนและเยาวชน | ๑๐๐,๐๐๐ | ๑๐๐,๐๐๐ | ๑๐๐,๐๐๐ | ๑๐๐,๐๐๐ | ๑๐๐,๐๐๐ | ผู้เข้าร่วมโครงการ | ประเพณีลอยกระทง | กองการศึกษา |
| | | ประเพณีลอยกระทง | ที่ได้เข้าร่วมโครงการ | | | | | | มีความพึงพอใจ | ได้รับการสืบสาน | |
| | | | ทั้ง ๘ หมู่ | | | | | | ร้อยละ ๗๐ | ต่อไป | |
| ๓ | โครงการส่งเสริมสืบสาน ประเพณีหล่อเทียนและ ถวายเทียนพรรษา | เพื่อให้เด็กเยาวชนและ | เด็กเยาวชนและประชาชน | ๕๐,๐๐๐ | ๕๐,๐๐๐ | ๕๐,๐๐๐ | ๕๐,๐๐๐ | ๕๐,๐๐๐ | ประชาชนให้ความ | ประชาชนและเยาวชน | กองการศึกษา |
| | | ประชาชนได้มีการสืบสาน | ทั้ง ๘ หมู่บ้าน | | | | | | สำคัญกับศาสนา | ให้ความสำคัญทาง | |
| | | ประเพณีหล่อเทียน | | | | | | | เพิ่มมากขึ้น | ศาสนาเพิ่มมากขึ้น | |
| | | และถวายเทียนพรรษา | | | | | | ร้อยละ๗๐ | | | |
| ๔ | โครงการส่งเสริมการเรียนรู้ใน พระพุทธศาสนา | เพื่อให้เด็กเยาวชนและ | เด็กเยาวชนและประชาชน | ๑๐,๐๐๐ | ๑๐,๐๐๐ | ๑๐,๐๐๐ | ๑๐,๐๐๐ | ๑๐,๐๐๐ | ศาสนาได้มีการ | ประชาชนและเยาวชน | กองการศึกษา |
| | | ได้เรียนรู้ถึงหลักธรรมคำสอน | ทั้ง ๘ หมู่บ้าน | | | | | | ทำนุบำรุงศาสนา | ให้ความสำคัญทาง | |
| | | พระพุทธศาสนา | | | | | | | เพิ่มมากขึ้น | ศาสนาเพิ่มมากขึ้น | |
| | | | | | | | | ร้อยละ๗๐ | | | |

รายละเอียดโครงการพัฒนา
แผนพัฒนาท้องถิ่น (พ.ศ. ๒๕๖๖ - ๒๕๗๐) (ฉบับทบทวน ครั้งที่ ๑/๒๕๖๖)
องค์การบริหารส่วนตำบลหนองแขม อำเภอหนองแค จังหวัดสระบุรี

แบบ ผ.๐๒

ก.ยุทธศาสตร์ชาติ ๒๐ ปี ยุทธศาสตร์ที่ ๓ ด้านการพัฒนาและเสริมสร้างศักยภาพทรัพยากรมนุษย์

ข.แผนพัฒนาเศรษฐกิจและสังคมแห่งชาติ ฉบับที่ ๑๓ หมายความว่า ๑๒ ไทยมีกำลังคนสมรรถนะสูง มุ่งเรียนรู้อย่างต่อเนื่อง ตอบโจทย์การพัฒนาแห่งอนาคต

ค.Sustainable Development Goals : SDGs เป้าหมายที่ ๔ สร้างหลักประกันว่าทุกคนมีการศึกษาที่มีคุณภาพอย่างครอบคลุมและเท่าเทียมและสนับสนุนโอกาสในการเรียนรู้ตลอดชีวิต

ง.ยุทธศาสตร์จังหวัด ยุทธศาสตร์ที่ ๒ เสริมสร้างศักยภาพชุมชนและเมืองสีเขียวอย่างยั่งยืน

จ.ยุทธศาสตร์การพัฒนาขององค์กรปกครองส่วนท้องถิ่นในเขตจังหวัด ยุทธศาสตร์ที่ ๑ การพัฒนาคุณภาพชีวิต

๔. ยุทธศาสตร์ที่ ๔ การศึกษา ศาสนา ศิลปวัฒนธรรมประเพณีและภูมิปัญญาไทย

๑.กลยุทธ์ ส่งเสริมสนับสนุนการพัฒนาทางการศึกษา

๒.กลยุทธ์ เสริมสร้างและอนุรักษ์วัฒนธรรม ประเพณี และภูมิปัญญาท้องถิ่น

๔.๓ แผนงานศาสนาวัฒนธรรมและนันทนาการ

| ที่ | โครงการ | วัตถุประสงค์ | เป้าหมาย (ผลผลิตของโครงการ) | งบประมาณและที่มา | | | | | ตัวชี้วัด KPI | ผลลัพธ์ที่ คาดว่าจะได้รับ | หน่วยงานที่ รับผิดชอบหลัก |
|----------------------|--|--|--|------------------|------------------|------------------|------------------|------------------|--|-----------------------------------|------------------------------|
| | | | | ปี ๒๕๖๖ (บาท) | ปี ๒๕๖๗ (บาท) | ปี ๒๕๖๘ (บาท) | ปี ๒๕๖๙ (บาท) | ปี ๒๕๗๐ (บาท) | | | |
| ๕ | โครงการจัดการแข่งขัน กีฬาหนองแขมสามัคคี | เพื่อส่งเสริมให้ประชาชน ได้มีความสามัคคีกัน | ประชาชน เด็ก เยาวชน ทั้ง ๘ หมู่บ้าน | ๑๐๐,๐๐๐ | ๑๐๐,๐๐๐ | ๑๐๐,๐๐๐ | ๑๐๐,๐๐๐ | ๑๐๐,๐๐๐ | ผู้เข้าร่วมโครงการ มีความพึงพอใจ ร้อยละ ๗๐ | ประชาชนในตำบล มีความสามัคคีกัน | กองการศึกษา |
| รวมโครงการ ๕ โครงการ | | | | ๓๖๐,๐๐๐ | ๓๖๐,๐๐๐ | ๓๖๐,๐๐๐ | ๓๖๐,๐๐๐ | ๓๖๐,๐๐๐ | | | |

รายละเอียดโครงการพัฒนา
แผนพัฒนาท้องถิ่น (พ.ศ. ๒๕๖๖ - ๒๕๗๐) (ฉบับทบทวน ครั้งที่ ๑/๒๕๖๖)
องค์การบริหารส่วนตำบลหนองแขม อำเภอหนองแค จังหวัดสระบุรี

- ก.ยุทธศาสตร์ชาติ ๒๐ ปี ยุทธศาสตร์ที่ ๖ ด้านการปรับสมดุลและพัฒนาระบบการบริหารจัดการภาครัฐ
ข.แผนพัฒนาเศรษฐกิจและสังคมแห่งชาติ ฉบับที่ ๑๓ หมายความว่า ๑๓ ไทยมีภาครัฐที่ทันสมัย มีประสิทธิภาพ และตอบโจทย์ประชาชน
ค.Sustainable Devepment Goals : SDGs เป้าหมายที่ ๑๖ ส่งเสริมสังคมที่สงบสุขและครอบคลุมเพื่อการพัฒนาที่ยั่งยืน ให้ทุกคนเข้าถึงความยุติธรรม และสร้างสถาบันที่มีประสิทธิผลรับผิดชอบและครอบคลุมทุกระดับ
ง.ยุทธศาสตร์จังหวัด ยุทธศาสตร์ที่ ๒ เสริมสร้างศักยภาพชุมชนและเมืองสีเขียวอย่างยั่งยืน
จ.ยุทธศาสตร์การพัฒนาขององค์กรปกครองส่วนท้องถิ่นในเขตจังหวัด ยุทธศาสตร์ที่ ๔ การพัฒนาองค์กรและบุคลากรสู่การบริหารจัดการที่ดี
๕. ยุทธศาสตร์ที่ ๕ ด้านการพัฒนาองค์กรและบุคลากรภาครัฐสู่การบริหารจัดการที่ดี
กลยุทธ์ ส่งเสริมการพัฒนาศักยภาพการบริหารงานองค์กร และการพัฒนาศักยภาพและประสิทธิภาพบุคลากร
๕.๑ แผนงานบริหารงานทั่วไป

| ที่ | โครงการ | วัตถุประสงค์ | เป้าหมาย (ผลผลิตของโครงการ) | งบประมาณและที่มา | | | | | ตัวชี้วัด KPI | ผลลัพธ์ที่ คาดว่าจะได้รับ | หน่วยงานที่ รับผิดชอบหลัก |
|-----|------------------------------|----------------------------|--------------------------------|------------------|------------------|------------------|------------------|------------------|--------------------|------------------------------|------------------------------|
| | | | | ปี ๒๕๖๖ (บาท) | ปี ๒๕๖๗ (บาท) | ปี ๒๕๖๘ (บาท) | ปี ๒๕๖๙ (บาท) | ปี ๒๕๗๐ (บาท) | | | |
| ๑ | โครงการฝึกอบรมและศึกษา | เพื่อพัฒนาและเพิ่มประสิทธิ | ผู้บริหาร สมาชิกสภา | ๒๐๐,๐๐๐ | ๒๐๐,๐๐๐ | ๒๐๐,๐๐๐ | ๒๐๐,๐๐๐ | ๒๐๐,๐๐๐ | บุคลากรสามารถ | บุคลากรทำงานได้ | สำนักปลัด |
| | ดูงานเพื่อเพิ่มประสิทธิภาพ | ภาพให้แก่คณะผู้บริหาร | อบต.พนักงานส่วนตำบล | | | | | | ปฏิบัติหน้าที่ได้ | อย่างมีประสิทธิภาพ | |
| | การบริหาร งานของบุคลากร | สมาชิกสภาอบต.พนักงาน | และผู้นำชุมชน | | | | | | มีประสิทธิภาพ | ในการทำงานเพิ่มมาก | |
| | พนักงานส่วนตำบล ผู้บริหาร | ส่วนตำบลและผู้นำชุมชน | | | | | | | เพิ่มมากขึ้น | ขึ้น | |
| | สมาชิกอบต อสม และ | | | | | | | | ร้อยละ ๘๐ | | |
| | ผู้นำชุมชน | | | | | | | | | | |
| ๒ | โครงการปรับปรุงแผนที่ภาษีและ | เพื่อปรับปรุงฐานข้อมูลภาษี | ปรับปรุงแผนที่ภาษี | ๕๐๐,๐๐๐ | ๕๐๐,๐๐๐ | - | - | - | จำนวนร้อยละ ๘๐ | มีการแก้ไขปรับปรุง | กองคลัง |
| | ทรัพย์สิน | ให้เป็นปัจจุบันมีคุณภาพ | หมู่ ๑- หมู่ ๘ | | | | | | ได้รับการสำรวจ | แผนที่ภาษีให้เป็น | |
| | | และความถูกต้อง | ตำบลหนองแขม | | | | | | | ปัจจุบัน | |
| | | | | | | | | | | | |
| | | | | | | | | | | | |
| ๓ | โครงการส่งเสริมการบริหารงาน | เพื่อให้ผู้บริหารท้องถิ่น | ผู้บริหารท้องถิ่น | | ๒๐,๐๐๐ | ๒๐,๐๐๐ | ๒๐,๐๐๐ | ๒๐,๐๐๐ | ผู้เข้าร่วมกิจกรรม | องค์กรความรู้หลัก | สำนักปลัด |
| | ตามหลักธรรมาภิบาลเพื่อ | และบุคลากรของมีความรู้ | สมาชิกสภาท้องถิ่น | | | | | | ที่เข้ารับการอบรม | ธรรมาภิบาล | |
| | ป้องกันการทุจริต | ความเข้าใจในหลักธรรมาภิบาล | พนักงานส่วนตำบล | | | | | | ผ่านการทดสอบ | ไปประยุกต์ใช้ใน | |
| | | | | | | | | | ความรู้ธรรมาภิบาล | การทำงาน | |
| | | | | | | | | | ร้อยละ ๙๐ | | |

รายละเอียดโครงการพัฒนา
แผนพัฒนาท้องถิ่น (พ.ศ. ๒๕๖๖ - ๒๕๗๐) (ฉบับทบทวน ครั้งที่ ๑/๒๕๖๖)
องค์การบริหารส่วนตำบลหนองแขม อำเภอหนองแค จังหวัดสระบุรี

- ก.ยุทธศาสตร์ชาติ ๒๐ ปี ยุทธศาสตร์ที่ ๖ ด้านการปรับสมดุลและพัฒนาาระบบการบริหารจัดการภาครัฐ
- ข.แผนพัฒนาเศรษฐกิจและสังคมแห่งชาติ ฉบับที่ ๑๓ หมายความว่า ๑๓ ไทยมีภาครัฐที่ทันสมัย มีประสิทธิภาพ และตอบโจทย์ประชาชน
- ค.Sustainable Develpment Goals : SDGs เป้าหมายที่ ๑๖ ส่งเสริมสังคมที่สงบสุขและครอบคลุมเพื่อการพัฒนาที่ยั่งยืน ให้ทุกคนเข้าถึงความยุติธรรม และสร้างสถาบันที่มีประสิทธิผลรับผิดชอบและครอบคลุมทุกระดับ
- ง.ยุทธศาสตร์จังหวัด ยุทธศาสตร์ที่ ๒ เสริมสร้างศักยภาพชุมชนและเมืองสีเขียวอย่างยั่งยืน
- จ.ยุทธศาสตร์การพัฒนาขององค์กรปกครองส่วนท้องถิ่นในเขตจังหวัด ยุทธศาสตร์ที่ ๔ การพัฒนาองค์กรและบุคลากรสู่การบริหารจัดการที่ดี
- ๕. ยุทธศาสตร์ที่ ๕ ด้านการพัฒนาองค์กรและบุคลากรภาครัฐสู่การบริหารจัดการที่ดี
 - กลยุทธ์ ส่งเสริมการพัฒนาศักยภาพการบริหารงานองค์กร และการพัฒนาศักยภาพและประสิทธิภาพบุคลากร
 - ๕.๑ แผนงานบริหารงานทั่วไป

| ที่ | โครงการ | วัตถุประสงค์ | เป้าหมาย (ผลผลิตของโครงการ) | งบประมาณและที่มา | | | | | ตัวชี้วัด KPI | ผลลัพธ์ที่ คาดว่าจะได้รับ | หน่วยงานที่ รับผิดชอบหลัก | |
|----------------------|---|--|--------------------------------------|------------------|------------------|------------------|------------------|------------------|---|--|------------------------------|--|
| | | | | ปี ๒๕๖๖ (บาท) | ปี ๒๕๖๗ (บาท) | ปี ๒๕๖๘ (บาท) | ปี ๒๕๖๙ (บาท) | ปี ๒๕๗๐ (บาท) | | | | |
| ๔ | โครงการพัฒนาศักยภาพบุคลากรทางการศึกษา | เพื่อส่งบุคลากรทางการศึกษาเข้ารับการฝึกอบรมเพิ่มประสิทธิภาพในการปฏิบัติการ | ครูและบุคลากรทางการศึกษา | | ๑๐๐,๐๐๐ | ๑๐๐,๐๐๐ | ๑๐๐,๐๐๐ | ๑๐๐,๐๐๐ | ครูและบุคลากรได้เข้าร่วมโครงการครบทุกคน | ครูและบุคลากรทางการศึกษามีความรู้ ความสามารถในตำแหน่งงาน | กองการศึกษา | |
| | | | ครูและบุคลากรทางการศึกษา | | | | | | | | | |
| | | | ครูและบุคลากรทางการศึกษา | | | | | | | | | |
| ๕ | โครงการศึกษาดูงานเพิ่มประสิทธิภาพครูและบุคลากรทางการศึกษา | เพื่อประสิทธิภาพในการปฏิบัติงานของครูและบุคลากรทางการศึกษา | ครูและบุคลากรทางการศึกษา | | ๑๐๐,๐๐๐ | ๑๐๐,๐๐๐ | ๑๐๐,๐๐๐ | ๑๐๐,๐๐๐ | ครูและบุคลากรได้เข้าร่วมโครงการครบทุกคน | ครูและบุคลากรทางการศึกษามีความรู้ ความสามารถในตำแหน่งงาน | กองการศึกษา | |
| | | | ครูและบุคลากรทางการศึกษา | | | | | | | | | |
| | | | ครูและบุคลากรทางการศึกษา | | | | | | | | | |
| ๖ | โครงการส่งเสริมและพัฒนาประชาธิปไตย | เพื่อส่งเสริมบทบาทอำนาจหน้าที่ วิถีชีวิตของประชาธิปไตยในการดำเนินชีวิต | ผู้นำชุมชน พนักงานส่วนตำบลและประชาชน | | ๕๐,๐๐๐ | ๕๐,๐๐๐ | ๕๐,๐๐๐ | ๕๐,๐๐๐ | ผู้นำชุมชน พนักงานส่วนตำบลและประชาชนร้อยละ ๘๐ | ประชาชนมีความรู้ความเข้าใจในสิทธิหน้าที่เกี่ยวกับประชาธิปไตย | สำนักปลัด | |
| | | | ผู้นำชุมชน พนักงานส่วนตำบลและประชาชน | | | | | | | | | |
| | | | ผู้นำชุมชน พนักงานส่วนตำบลและประชาชน | | | | | | | | | |
| รวมโครงการ ๖ โครงการ | | | | ๗๐๐,๐๐๐ | ๙๗๐,๐๐๐ | ๙๗๐,๐๐๐ | ๙๗๐,๐๐๐ | ๙๗๐,๐๐๐ | | | | |

รายละเอียดโครงการพัฒนา

แผนพัฒนาท้องถิ่น (พ.ศ. ๒๕๖๖ - ๒๕๗๐) (ฉบับทบทวน ครั้งที่ ๑/๒๕๖๖)

สำหรับ โครงการที่เกิณศัภยภาพขององค์กรปกครองส่วนท้องถิ่นที่ใช้สำหรับการประสาทแผนพัฒนาท้องถิ่น

องค์การบริหารส่วนตำบลหนองแขม อำเภอนองแคว จังหวัดสระบุรี

ก.ยุทธศาสตร์ชาติ ๒๐ ปี ยุทธศาสตร์ที่ ๒ ด้านการสร้างความสามารถในการแข่งขัน

ข.แผนพัฒนาเศรษฐกิจและสังคมแห่งชาติ ฉบับที่ ๑๓ หมายเหตุที่ ๖ ไทยเป็นศูนย์กลางอุตสาหกรรมอิเล็กทรอนิกส์อัจฉริยะและอุตสาหกรรมดิจิทัล

ค.Sustainable Devepment Goals : SDGs เป้าหมายที่ ๙ สร้างโครงสร้างพื้นฐานที่มีความทนทาน ส่งเสริมการพัฒนาอุตสาหกรรมที่ครอบคลุมและยั่งยืน และส่งเสริมนวัตกรรม

ง.ยุทธศาสตร์จังหวัด ยุทธศาสตร์ที่ ๒ เสริมสร้างศักยภาพชุมชนและเมืองสีเขียวอย่างยั่งยืน

จ.ยุทธศาสตร์การพัฒนาขององค์กรปกครองส่วนท้องถิ่นในเขตจังหวัด ยุทธศาสตร์ที่ ๑ การพัฒนาคุณภาพชีวิต

๑. ยุทธศาสตร์ที่ ๑ การพัฒนาคุณภาพชีวิต

กลยุทธ์ ปรับปรุงซ่อมแซม ขยายเขตไฟฟ้าแสงสว่าง ให้ทั่วถึง

กลยุทธ์ ปรับปรุง บำรุงรักษาแหล่งน้ำเพื่อใช้ในการอุปโภค บริโภค รวมทั้ง ขุดลอกคลองส่งน้ำเพื่อทำการเกษตร ให้สามารถใช้งานได้

แผนงานอุตสาหกรรม

| ที่ | โครงการ | วัตถุประสงค์ | เป้าหมาย (ผลผลิตของโครงการ) | งบประมาณและที่มา | | | | | ตัวชี้วัด KPI | ผลลัพธ์ที่ คาดว่าจะได้รับ | หน่วยงานที่ รับผิดชอบหลัก |
|-----|----------------------------|--|--|------------------|------------------|------------------|------------------|------------------|------------------------------------|--------------------------------|--|
| | | | | ปี ๒๕๖๖ (บาท) | ปี ๒๕๖๗ (บาท) | ปี ๒๕๖๘ (บาท) | ปี ๒๕๖๙ (บาท) | ปี ๒๕๗๐ (บาท) | | | |
| ๑ | โครงการปรับปรุงซ่อมแซมถนน | เพื่อให้การคมนาคมมีความสะดวกและความปลอดภัย | ปรับปรุงซ่อมแซมถนนลาดยางเดิมเป็นถนนแอสฟัลติก | ๘,๘๕๓,๐๐๐ | ๘,๘๕๓,๐๐๐ | ๘,๘๕๓,๐๐๐ | ๘,๘๕๓,๐๐๐ | ๘,๘๕๓,๐๐๐ | การคมนาคมมีความสะดวกและความปลอดภัย | ประชาชนมีความสะดวกในการเดินทาง | อบจ.สระบุรี/ กรมส่งเสริมการปกครองส่วนท้องถิ่น |
| | คอนกรีต สาย๑ขวา๘ขวา | ปลอดภัย | แอสฟัลติกคอนกรีต | | | | | | | | |
| | ระพีพัฒนา ผังขวา | | กว้าง ๖.๕๐ เมตร | | | | | | | | |
| | เส้นหน้าวัดราษฎร์เจริญ | | ยาว ๒,๖๑๐ เมตร | | | | | | | | |
| | หมู่ ๑,หมู่ ๖ และ หมู่ ๕ | | หรือมีพื้นที่ไม่น้อยกว่า | | | | | | | | |
| | ต.หนองแขม อ.หนองแคว | | ๑๖,๙๖๕ ตารางเมตร | | | | | | | | |
| | จ.สระบุรี เชื่อมต่อ หมู่ ๕ | | | | | | | | | | |
| | ต.สนับทึบ อ.วังน้อย | | | | | | | | | | |
| | จ.พระนครศรีอยุธยา | | | | | | | | | | |
| ๒ | โครงการซ่อมแซมผิวทางถนน | เพื่อให้การคมนาคมมีความสะดวกและความปลอดภัย | ซ่อมแซมผิวทางถนนแอสฟัลติกคอนกรีต | ๙,๗๗๕,๐๐๐ | ๙,๗๗๕,๐๐๐ | ๙,๗๗๕,๐๐๐ | ๙,๗๗๕,๐๐๐ | ๙,๗๗๕,๐๐๐ | การคมนาคมมีความสะดวกและความปลอดภัย | ประชาชนมีความสะดวกในการเดินทาง | อบจ.สระบุรี/ กรมส่งเสริมการปกครองส่วนท้องถิ่น |
| | แอสฟัลติกคอนกรีต หมู่ ๕-๗ | ปลอดภัย | กว้าง ๗ เมตร | | | | | | | | |
| | | | ยาว ๒,๒๘๐ เมตร | | | | | | | | |
| | | | หนา ๕ เซนติเมตร | | | | | | | | |
| | | | หรือมีพื้นที่ไม่น้อยกว่า | | | | | | | | |
| | | | ๑๕,๙๖๐ ตารางเมตร | | | | | | | | |

รายละเอียดโครงการพัฒนา
 แผนพัฒนาท้องถิ่น (พ.ศ. ๒๕๖๖ - ๒๕๗๐) (ฉบับทบทวน ครั้งที่ ๑/๒๕๖๖)
 สำหรับ โครงการที่เกิณศัภยภาพขององค์กรปกครองส่วนท้องถิ่นที่ใช้สำหรับการประสานแผนพัฒนาท้องถิ่น
 องค์กรบริหารส่วนตำบลหนองแขม อำเภอนองแคว จังหวัดสระบุรี

ก.ยุทธศาสตร์ชาติ ๒๐ ปี ยุทธศาสตร์ที่ ๒ ด้านการสร้างความสามารถในการแข่งขัน
 ข.แผนพัฒนาเศรษฐกิจและสังคมแห่งชาติ ฉบับที่ ๑๓ หมายเหตุที่ ๖ ไทยเป็นศูนย์กลางอุตสาหกรรมอิเล็กทรอนิกส์อัจฉริยะและอุตสาหกรรมดิจิทัล
 ค.Sustainable Devepment Goals : SDGs เป้าหมายที่ ๙ สร้างโครงสร้างพื้นฐานที่มีความทนทาน ส่งเสริมการพัฒนาอุตสาหกรรมที่ครอบคลุมและยั่งยืน และส่งเสริมนวัตกรรม
 ง.ยุทธศาสตร์จังหวัด ยุทธศาสตร์ที่ ๒ เสริมสร้างศักยภาพชุมชนและเมืองสีเขียวอย่างยั่งยืน
 จ.ยุทธศาสตร์การพัฒนาขององค์กรปกครองส่วนท้องถิ่นในเขตจังหวัด ยุทธศาสตร์ที่ ๑ การพัฒนาคุณภาพชีวิต

๑. ยุทธศาสตร์ที่ ๑ การพัฒนาคุณภาพชีวิต
 กลยุทธ์ ปรับปรุงซ่อมแซม ขยายเขตไฟฟ้าแสงสว่าง ให้ทั่วถึง
 กลยุทธ์ ปรับปรุง บำรุงรักษาแหล่งน้ำเพื่อใช้ในการอุปโภค บริโภค รวมทั้ง ขุดลอกคลองส่งน้ำเพื่อทำการเกษตร ให้สามารถใช้งานได้
 แผนงานอุตสาหกรรม

| ที่ | โครงการ | วัตถุประสงค์ | เป้าหมาย (ผลผลิตของโครงการ) | งบประมาณและที่มา | | | | | ตัวชี้วัด KPI | ผลลัพธ์ที่ คาดว่าจะได้รับ | หน่วยงานที่ รับผิดชอบหลัก |
|-----|-------------------------------------|--|---|------------------|------------------|------------------|------------------|------------------|------------------------------------|--------------------------------|---|
| | | | | ปี ๒๕๖๖ (บาท) | ปี ๒๕๖๗ (บาท) | ปี ๒๕๖๘ (บาท) | ปี ๒๕๖๙ (บาท) | ปี ๒๕๗๐ (บาท) | | | |
| ๓ | โครงการซ่อมแซมถนนคอนกรีตเสริมเหล็ก | เพื่อให้การคมนาคมมีความสะดวกและความปลอดภัย | ซ่อมแซมถนนคอนกรีตเสริมเหล็ก | ๑,๖๔๗,๖๐๐ | ๑,๖๔๗,๖๐๑ | ๑,๖๔๗,๖๐๒ | ๑,๖๔๗,๖๐๒ | ๑,๖๔๗,๖๐๒ | ความสะดวและปลอดภัยของประชาชนที่ใช้ | ประชาชนมีถนนที่ใช้เป็นถนนได้ | กองช่าง อบจ.สระบุรี และ กองช่าง อบต.หนองแขม |
| | เริ่มจากข้างวัดราษฎร์เจริญ | ปลอดภัย | ความยาว ๗๙๒ เมตร | | | | | | ประชาชนที่ใช้ | และใช้เป็นถนนได้ | และ กองช่าง |
| | ถึงหน้าอบต.หนองแขม | | ความกว้าง ๕ เมตร | | | | | | เส้นทางร้อยละ ๘๐ ขึ้นไป | สะดวกและรวดเร็ว | อบต.หนองแขม |
| | | | หรือมีพื้นที่แอสฟัลติก | | | | | | | | |
| | | | คอนกรีตไม่น้อยกว่า ๓,๑๖๘ ตารางเมตร | | | | | | | | |
| ๔ | โครงการก่อสร้างถนนคอนกรีตเสริมเหล็ก | เพื่อให้การคมนาคมมีความสะดวกและความปลอดภัย | ก่อสร้างถนนคอนกรีตเสริมเหล็ก กว้าง ๕ เมตร | ๒,๑๓๘,๐๖๖ | ๒,๑๓๘,๐๖๖ | ๒,๑๓๘,๐๖๖ | ๒,๑๓๘,๐๖๖ | ๒,๑๓๘,๐๖๖ | การคมนาคมมีความสะดวกและความปลอดภัย | ประชาชนมีความสะดวกในการเดินทาง | กองช่าง อบจ.สระบุรี และ กองช่าง อบต.หนองแขม |
| | เส้นคลองน้อย หมู่ ๑ - ๒ | | ยาว ๖๕๐ เมตร | | | | | | | | |
| | | | หนา ๑๕ เซนติเมตร | | | | | | | | อบต.หนองแขม |
| | | | หรือมีพื้นที่ไม่น้อยกว่า ๓,๒๕๐ ตารางเมตร | | | | | | | | |

รายละเอียดโครงการพัฒนา

แผนพัฒนาท้องถิ่น (พ.ศ. ๒๕๖๖ - ๒๕๗๐) (ฉบับทบทวน ครั้งที่ ๑/๒๕๖๖)

สำหรับ โครงการที่เกิณศัภยภาพขององค์กรปกครองส่วนท้องถิ่นที่ใช้สำหรับการประสานแผนพัฒนาท้องถิ่น

องค์การบริหารส่วนตำบลหนองแวม อำเภอนองแคว จังหวัดสระบุรี

แบบ ผ.๐๒

ก.ยุทธศาสตร์ชาติ ๒๐ ปี ยุทธศาสตร์ที่ ๒ ด้านการสร้างความสามารถในการแข่งขัน

ข.แผนพัฒนาเศรษฐกิจและสังคมแห่งชาติ ฉบับที่ ๑๓ หมายความว่า ๖ ไทยเป็นศูนย์กลางอุตสาหกรรมอิเล็กทรอนิกส์อัจฉริยะและอุตสาหกรรมดิจิทัล

ค.Sustainable Devepment Goals : SDGs เป้าหมายที่ ๙ สร้างโครงสร้างพื้นฐานที่มีความทนทาน ส่งเสริมการพัฒนาอุตสาหกรรมที่ครอบคลุมและยั่งยืน และส่งเสริมนวัตกรรม

ง.ยุทธศาสตร์จังหวัด ยุทธศาสตร์ที่ ๒ เสริมสร้างศักยภาพชุมชนและเมืองสีเขียวอย่างยั่งยืน

จ.ยุทธศาสตร์การพัฒนาขององค์กรปกครองส่วนท้องถิ่นในเขตจังหวัด ยุทธศาสตร์ที่ ๑ การพัฒนาคุณภาพชีวิต

๑. ยุทธศาสตร์ที่ ๑ การพัฒนาคุณภาพชีวิต

กลยุทธ์ ปรับปรุงซ่อมแซม ขยายเขตไฟฟ้าแสงสว่าง ให้ทั่วถึง

กลยุทธ์ ปรับปรุง บำรุงรักษาแหล่งน้ำเพื่อใช้ในการอุปโภค บริโภค รวมทั้ง ขุดลอกคลองส่งน้ำเพื่อทำการเกษตร ให้สามารถใช้งานได้

แผนงานอุตสาหกรรม

| ที่ | โครงการ | วัตถุประสงค์ | เป้าหมาย (ผลผลิตของโครงการ) | งบประมาณและที่มา | | | | | ตัวชี้วัด KPI | ผลลัพธ์ที่ คาดว่าจะได้รับ | หน่วยงานที่ รับผิดชอบหลัก |
|-----|-----------------------------|-----------------------------|--------------------------------|------------------|------------------|------------------|------------------|------------------|----------------------|------------------------------|------------------------------|
| | | | | ปี ๒๕๖๖ (บาท) | ปี ๒๕๖๗ (บาท) | ปี ๒๕๖๘ (บาท) | ปี ๒๕๖๙ (บาท) | ปี ๒๕๗๐ (บาท) | | | |
| ๕ | โครงการปรับปรุงซ่อมแซม | เพื่อให้การคมนาคมมี | ปรับปรุงซ่อมแซมถนน | ๒,๘๘๐,๐๐๐ | ๒,๘๘๐,๐๐๐ | ๒,๘๘๐,๐๐๐ | ๒,๘๘๐,๐๐๐ | ๒,๘๘๐,๐๐๐ | การคมนาคมมีความ | ประชาชนมีความ | อบจ.สระบุรี/ |
| | ลาดยางแอสฟัลต์ติกคอนกรีต | ความสะดวกและความ | ลาดยางพาราแอสฟัลติก | | | | | | สะดวกและความ | สะดวกในการเดิน | กรมส่งเสริมการ |
| | เส้นคันคลอง ๘ ขวา | ปลอดภัย | กว้าง ๔ เมตร | | | | | | ปลอดภัย | ทาง | ปกครองส่วน |
| | ถึงสุดเขตตำบลหนองแวม | | ยาว ๑,๖๐๐ เมตร | | | | | | | | ท้องถิ่น |
| | เชื่อมต่อ หมู่ที่ ๖ ต.ไผ่ดำ | | | | | | | | | | |
| | อ.หนองแคว จ.สระบุรี | | | | | | | | | | |
| ๖ | โครงการก่อสร้างอาคารกิจกรรม | เพื่อใช้ในการดำเนินกิจ | โครงการก่อสร้างอาคาร | ๓,๐๐๐,๐๐๐ | ๓,๐๐๐,๐๐๐ | ๓,๐๐๐,๐๐๐ | ๓,๐๐๐,๐๐๐ | ๓,๐๐๐,๐๐๐ | ประชาชนมีความพึงพอใจ | ประชาชนมีพื้นที่ | กองช่าง |
| | ผู้สูงอายุ ภายในตำบลหนองแวม | กรรมผู้สูงอายุ ภายใน | ผู้สูงอายุ ภายในตำบล | | | | | | ในการก่อสร้าง | ในการดำเนิน | อบจ.สระบุรี |
| | | ตำบลหนองแวม | หนองแวม | | | | | | อาคารกิจกรรม | กิจกรรม | และ กองช่าง |
| | | | | | | | | | ผู้สูงอายุ | | อบต.หนองแวม |
| | | | | | | | | | | | |
| | | | | | | | | | | | |
| ๗ | โครงการตาดคอนกรีต | เพื่อใช้ในการส่งน้ำเพื่อการ | ตาดคอนกรีตคลองส่งน้ำ | ๒,๐๐๐,๐๐๐ | ๒,๐๐๐,๐๐๐ | ๒,๐๐๐,๐๐๐ | ๒,๐๐๐,๐๐๐ | ๒,๐๐๐,๐๐๐ | ประชาชนมีความพึง | ประชาชนสะดวก | กองช่าง |
| | คลองส่งน้ำทั้งตำบลหนองแวม | เกษตรได้อย่างสะดวก | หมู่ ๑-๘ ตำบลหนองแวม | | | | | | พอใจในการดำเนิน | ในการส่งน้ำเพื่อ | อบจ.สระบุรี |
| | | | | | | | | | โครงการ | ทำการเกษตร | และ กองช่าง |
| | | | | | | | | | | | อบต.หนองแวม |

รายละเอียดโครงการพัฒนา

แผนพัฒนาท้องถิ่น (พ.ศ. ๒๕๖๖ - ๒๕๗๐) (ฉบับทบทวน ครั้งที่ ๑/๒๕๖๖)

สำหรับ โครงการที่เกี่วข้องขององค์กรปกครองส่วนท้องถิ่นที่ใช้สำหรับการประสานแผนพัฒนาท้องถิ่น

องค์การบริหารส่วนตำบลหนองแขม อำเภอหนองแค จังหวัดสระบุรี

แบบ ผ.๐๒

ก.ยุทธศาสตร์ชาติ ๒๐ ปี ยุทธศาสตร์ที่ ๒ ด้านการสร้างความสามารถในการแข่งขัน

ข.แผนพัฒนาเศรษฐกิจและสังคมแห่งชาติ ฉบับที่ ๑๓ หมายความว่า ๖ ไทยเป็นศูนย์กลางอุตสาหกรรมอิเล็กทรอนิกส์อัจฉริยะและอุตสาหกรรมดิจิทัล

ค.Sustainable Development Goals : SDGs เป้าหมายที่ ๙ สร้างโครงสร้างพื้นฐานที่มีความทนทาน ส่งเสริมการพัฒนาอุตสาหกรรมที่ครอบคลุมและยั่งยืน และส่งเสริมนวัตกรรม

ง.ยุทธศาสตร์จังหวัด ยุทธศาสตร์ที่ ๒ เสริมสร้างศักยภาพชุมชนและเมืองสีเขียวอย่างยั่งยืน

จ.ยุทธศาสตร์การพัฒนาขององค์กรปกครองส่วนท้องถิ่นในเขตจังหวัด ยุทธศาสตร์ที่ ๑ การพัฒนาคุณภาพชีวิต

๑. ยุทธศาสตร์ที่ ๑ การพัฒนาคุณภาพชีวิต

กลยุทธ์ ปรับปรุงซ่อมแซม ขยายเขตไฟฟ้าแสงสว่าง ให้ทั่วถึง

กลยุทธ์ ปรับปรุง บำรุงรักษาแหล่งน้ำเพื่อใช้ในการอุปโภค บริโภค รวมทั้ง ขุดลอกคลองส่งน้ำเพื่อทำการเกษตร ให้สามารถใช้งานได้

แผนงานอุตสาหกรรม

| ที่ | โครงการ | วัตถุประสงค์ | เป้าหมาย (ผลผลิตของโครงการ) | งบประมาณและที่มา | | | | | ตัวชี้วัด KPI | ผลลัพธ์ที่ คาดว่าจะได้รับ | หน่วยงานที่ รับผิดชอบหลัก |
|-----|--|---|--|------------------|------------------|------------------|------------------|------------------|--|---|---|
| | | | | ปี ๒๕๖๖ (บาท) | ปี ๒๕๖๗ (บาท) | ปี ๒๕๖๘ (บาท) | ปี ๒๕๖๙ (บาท) | ปี ๒๕๗๐ (บาท) | | | |
| ๘ | โครงการก่อสร้างระบบประปา โซล่าเซลล์ | เพื่อใช้ในการเกษตร | โครงการก่อสร้างระบบ ประปาโซล่าเซลล์ | ๕,๐๐๐,๐๐๐ | ๕,๐๐๐,๐๐๐ | ๕,๐๐๐,๐๐๐ | ๕,๐๐๐,๐๐๐ | ๕,๐๐๐,๐๐๐ | ประชาชนมีความพึง พอใจในการดำเนิน โครงการ | ประชาชนได้รับ ความสะดวก ในการใช้งาน | กองช่าง กรมส่งเสริมฯ |
| ๙ | โครงการก่อสร้างคอนกรีต เสริมเหล็กจาก บ้านประสิทธิ์ กลิ่นเทียน ถึงหน้าบ้านนายบุญธรรม ม.๘ | ใช้ในการสัญจรไปมา ได้อย่างสะดวก | ก่อสร้างคอนกรีต เสริมเหล็ก กว้าง ๕ เมตร ยาว ๑,๔๕๐ เมตร หรือมีพื้นที่ไม่น้อยกว่า ๕,๘๐๐ ตารางเมตร | ๔,๗๑๒,๕๐๐ | ๔,๗๑๒,๕๐๐ | ๔,๗๑๒,๕๐๐ | ๔,๗๑๒,๕๐๐ | ๔,๗๑๒,๕๐๐ | ปลอดภัยของ ประชาชนที่ใช้ เส้นทางร้อยละ | สัญจร ไป-มา และใช้เป็นถนนได้ สะดวกและรวดเร็ว ปลอดภัย | อบจ.สระบุรี/ กองช่าง อบต. หนองแขม |
| ๑๐ | โครงการก่อสร้างถนน คอนกรีตเสริมเหล็ก จากบ้านนางหลง ถึงบ้านนางถวิล มณีวงษ์ ม.๘ | เพื่อให้ประชาชนได้มีถนน ใช้ในการสัญจรไปมา ได้อย่างสะดวก | ก่อสร้างถนนคอนกรีต เสริมเหล็ก กว้าง ๔ เมตร ยาว ๑,๓๐๐ เมตร หรือมีพื้นที่ไม่น้อยกว่า ๕,๒๐๐ ตารางเมตร | ๓,๔๐๐,๐๐๐ | ๓,๔๐๐,๐๐๐ | ๓,๔๐๐,๐๐๐ | ๓,๔๐๐,๐๐๐ | ๓,๔๐๐,๐๐๐ | ความสะดวกและ ปลอดภัยของ ประชาชนที่ใช้ เส้นทางร้อยละ | ประชาชนมีถนน สัญจร ไป-มา และใช้เป็นถนนได้ สะดวกและรวดเร็ว ปลอดภัย | อบจ.สระบุรี ดำเนินการ |

รายละเอียดโครงการพัฒนา

แผนพัฒนาท้องถิ่น (พ.ศ. ๒๕๖๖ - ๒๕๗๐) (ฉบับทบทวน ครั้งที่ ๑/๒๕๖๖)

สำหรับ โครงการที่เกิณศัภพขององค์กรปกครองส่วนท้องถิ่นที่ใช้สำหรับการประสภพแผนพัฒนาท้องถิ่น

องคักรบริหารส่วนตำบลหนองแวม อำเภอนองแค จังหวัตรสระบุรี

แบบ ผ.๐๒

ก.ยุทธศาสตร์ชาติ ๒๐ ปี ยุทธศาสตร์ที่ ๒ ด้านการสร้างความสามารถในการแข่งขัน

ข.แผนพัฒนาเศรษฐกิจและสังคมแห่งชาติ ฉบับที่ ๑๓ หมายความว่า ๖ ไทยเป็นศูนย์กลางอุตสาหกรรมอิเล็กทรอนิกส์อัจฉริยะและอุตสาหกรรมดิจิทัล

ค.Sustainable Devepment Goals : SDGs เป้าหมายที่ ๙ สร้างโครงสร้างพื้นฐานที่มีความทนทาน ส่งเสริมการพัฒนาอุตสาหกรรมที่ครอบคลุมและยั่งยืน และส่งเสริมนวัตกรรม

ง.ยุทธศาสตร์จังหวัด ยุทธศาสตร์ที่ ๒ เสริมสร้างศักยภาพชุมชนและเมืองสีเขียวอย่างยั่งยืน

จ.ยุทธศาสตร์การพัฒนาขององค์กรปกครองส่วนท้องถิ่นในเขตจังหวัด ยุทธศาสตร์ที่ ๑ การพัฒนาคุณภาพชีวิต

๑. ยุทธศาสตร์ที่ ๑ การพัฒนาคุณภาพชีวิต

กลยุทธ์ ปรับปรุงซ่อมแซม ขยายเขตไฟฟ้าแสงสว่าง ให้ทั่วถึง

กลยุทธ์ ปรับปรุง บำรุงรักษาแหล่งน้ำเพื่อใช้ในการอุปโภค บริโภค รวมทั้ง ขุดลอกคลองส่งน้ำเพื่อทำการเกษตร ให้สามารถใช้งานได้

แผนงานอุตสาหกรรม

| ที่ | โครงการ | วัตถุประสงค์ | เป้าหมาย (ผลผลิตของโครงการ) | งบประมาณและที่มา | | | | | ตัวชี้วัด KPI | ผลลัพธ์ที่ คาดว่าจะได้รับ | หน่วยงานที่ รับผิดชอบหลัก |
|-----|------------------------------|--------------------------|--------------------------------|------------------|------------------|------------------|------------------|------------------|------------------|------------------------------|--------------------------------|
| | | | | ปี ๒๕๖๖ (บาท) | ปี ๒๕๖๗ (บาท) | ปี ๒๕๖๘ (บาท) | ปี ๒๕๖๙ (บาท) | ปี ๒๕๗๐ (บาท) | | | |
| ๑๑ | โครงการก่อสร้างถนนลูกรัง | เพื่อให้ประชาชนในพื้นที่ | ก่อสร้างถนนลูกรัง | ๒,๐๐๐,๐๐๐ | ๒,๐๐๐,๐๐๐ | ๒,๐๐๐,๐๐๐ | ๒,๐๐๐,๐๐๐ | ๒,๐๐๐,๐๐๐ | ความสะดวกและ | ประชาชนมีถนน | อบจ.สระบุรี |
| | เส้นทางเข้าบ้านนายอนันต์ | มีความปลอดภัยในการ | กว้าง ๔ เมตร | | | | | | ปลอดภัยของ | สัญจร ไป-มา | ดำเนินการ |
| | จันทร์แดง สุดเขตถึงตำบล | ใช้ถนน สัญจรไป-มา | ยาว ๑,๐๔๐ เมตร | | | | | | ประชาชนที่ใช้ | และใช้เป็นถนนได้ | |
| | ไม่ต่ำ | ได้อย่างสะดวก | หรือมีพื้นที่ไม่น้อยกว่า | | | | | | เส้นทางร้อยละ | สะดวกและรวดเร็ว | |
| | | | ๔,๑๖๐ ตารางเมตร | | | | | | ๘๐ ขึ้นไป | เร็วปลอดภัย | |
| | | | | | | | | | | | |
| | | | | | | | | | | | |
| ๑๒ | โครงการปรับปรุงซ่อมแซมถนน | เพื่อให้การคมนาคมมี | ปรับปรุงซ่อมแซมถนน | ๒,๗๑๕,๐๐๐ | ๒,๗๑๕,๐๐๐ | ๒,๗๑๕,๐๐๐ | ๒,๗๑๕,๐๐๐ | ๒,๗๑๕,๐๐๐ | ความสะดวกและ | ประชาชนมีถนน | อบจ.สระบุรี/ กรมส่งเสริมการ |
| | เดิมเป็นถนนคอนกรีตเสริมเหล็ก | ความสะดวกและความ | เดิมเป็นถนนคอนกรีต | | | | | | ปลอดภัยของ | สัญจร ไป-มา | กรมส่งเสริมการ |
| | หมู่ ๑,๒ และ ๘ | ปลอดภัย | เสริมเหล็ก กว้าง ๕ เมตร | | | | | | ประชาชนที่ใช้ | และใช้เป็นถนนได้ | ปกครองส่วน |
| | | | ยาว ๙๖๔ เมตร | | | | | | เส้นทางร้อยละ | สะดวกและรวดเร็ว | ท้องถิ่น |
| | | | พื้นที่ไม่น้อยกว่า ๔,๘๒๐ | | | | | | ๘๑ ขึ้นไป | เร็วปลอดภัย | |
| | | | ตารางเมตร | | | | | | | | |
| | | | | | | | | | | | |
| | | | | | | | | | | | |
| | | | | | | | | | | | |
| | | | | | | | | | | | |
| | | | | | | | | | | | |
| | | | | | | | | | | | |

รายละเอียดโครงการพัฒนา

แผนพัฒนาท้องถิ่น (พ.ศ. ๒๕๖๖ - ๒๕๗๐) (ฉบับทบทวน ครั้งที่ ๑/๒๕๖๖)

สำหรับ โครงการที่เกิณศัภพขององคักรปกครองส่วนท้องถิ่นที่ใ้สำหรับการประสภพแผนพัฒนาท้องถิ่น

องคักรบริหารส่วนตำบลหนองแวม อำเภอนองแค จังหวัตรสระบุรี

แบบ ผ.๐๒

ก.ยุทธศาสตร์ชาติ ๒๐ ปี ยุทธศาสตร์ที่ ๒ ด้านการสร้างความสามารถในการแข่งขัน

ข.แผนพัฒนาเศรษฐกิจและสังคมแห่งชาติ ฉบับที่ ๑๓ หมายความว่า ๖ ไทยเป็นศูนย์กลางอุตสาหกรรมอิเล็กทรอนิกส์อัจฉริยะและอุตสาหกรรมดิจิทัล

ค.Sustainable Devepment Goals : SDGs เป้าหมายที่ ๙ สร้างโครงสร้างพื้นฐานที่มีความทนทาน ส่งเสริมการพัฒนาอุตสาหกรรมที่ครอบคลุมและยั่งยืน และส่งเสริมนวัตกรรม

ง.ยุทธศาสตร์จังหวัด ยุทธศาสตร์ที่ ๒ เสริมสร้างศักยภาพชุมชนและเมืองสีเขียวอย่างยั่งยืน

จ.ยุทธศาสตร์การพัฒนาขององค์กรปกครองส่วนท้องถิ่นในเขตจังหวัด ยุทธศาสตร์ที่ ๑ การพัฒนาคุณภาพชีวิต

๑. ยุทธศาสตร์ที่ ๑ การพัฒนาคุณภาพชีวิต

กลยุทธ์ ปรับปรุงซ่อมแซม ขยายเขตไฟฟ้าแสงสว่าง ให้ทั่วถึง

กลยุทธ์ ปรับปรุง บำรุงรักษาแหล่งน้ำเพื่อใช้ในการอุปโภค บริโภค รวมทั้ง ขุดลอกคลองส่งน้ำเพื่อทำการเกษตร ให้สามารถใช้งานได้

แผนงานอุตสาหกรรม

| ที่ | โครงการ | วัตถุประสงค์ | เป้าหมาย (ผลผลิตของโครงการ) | งบประมาณและที่มา | | | | | ตัวชี้วัด KPI | ผลลัพธ์ที่ คาดว่าจะได้รับ | หน่วยงานที่ รับผิดชอบหลัก |
|-----|--------------------------------|---------------------|--------------------------------|------------------|------------------|------------------|------------------|------------------|-------------------|------------------------------|------------------------------|
| | | | | ปี ๒๕๖๖ (บาท) | ปี ๒๕๖๗ (บาท) | ปี ๒๕๖๘ (บาท) | ปี ๒๕๖๙ (บาท) | ปี ๒๕๗๐ (บาท) | | | |
| ๑๓ | โครงการก่อสร้างถนนคอนกรีต | เพื่อให้การคมนาคมมี | ก่อสร้างถนนคอนกรีต | - | ๒,๙๐๐,๐๐๐ | ๒,๙๐๐,๐๐๐ | ๒,๙๐๐,๐๐๐ | ๒,๙๐๐,๐๐๐ | ความสะดวกและ | ประชาชนมีถนน | อบจ.สระบุรี/ |
| | เสริมเหล็ก สายบ้านนาย | ความสะดวกและความ | เสริมเหล็ก กว้าง ๕ เมตร | | | | | | ปลอดภัยของ | สัญจร ไป-มา | กรมส่งเสริมการ |
| | สมเกียรติ เบลูมาต | ปลอดภัย | ยาว ๘๒๐ เมตร | | | | | | ประชาชนที่ใช้ | และใช้เป็นถนนได้ | ปกครองส่วน |
| | หมู่๘ต.หนองแวม อ.หนองแวม | | หนา ๐.๑๕ เมตร | | | | | | เส้นทางร้อยละ | สะดวกและรวดเร็ว | ท้องถิ่น |
| | จ.สระบุรี เชื่อมต่อ ต.โพสาวหาญ | | พื้นที่ไม่น้อยกว่า ๔,๑๐๐ | | | | | | ๘๑ ขึ้นไป | เร็วปลอดภัย | |
| | อ.อุทัย จ.พระนครศรีอยุธยา | | ตารางเมตร | | | | | | | | |
| ๑๔ | โครงการก่อสร้างถนนคอนกรีต | เพื่อให้การคมนาคมมี | ก่อสร้างถนนคอนกรีต | - | ๑,๔๖๒,๕๐๐ | ๑,๔๖๒,๕๐๐ | ๑,๔๖๒,๕๐๐ | ๑,๔๖๒,๕๐๐ | ความสะดวกและ | ประชาชนมีถนน | อบจ.สระบุรี/ |
| | เสริมเหล็ก จากหน้าบ้าน | ความสะดวกและความ | เสริมเหล็ก กว้าง ๕ เมตร | | | | | | ปลอดภัยของ | สัญจร ไป-มา | กองช่าง อบต. |
| | ผู้ช่วยสมชาย ทิพพิมาร | ปลอดภัย | ยาว ๔๕๐ เมตร | | | | | | ประชาชนที่ใช้ | และใช้เป็นถนนได้ | หนองแวม |
| | ถึงหน้าวัดหนองอ่างทอง | | หรือมีพื้นที่ไม่น้อยกว่า | | | | | | เส้นทางร้อยละ๑๐๐ | สะดวกและรวดเร็ว | |
| | | | ๒,๒๕๐ ตารางเมตร | | | | | | | | |
| | | | พร้อมไหล่ทาง | | | | | | | | |
| ๑๕ | โครงการก่อสร้างถนนลูกรัง | เพื่อให้การคมนาคมมี | ก่อสร้างถนนลูกรัง | - | ๑,๐๕๘,๐๐๐ | ๑,๐๕๘,๐๐๐ | ๑,๐๕๘,๐๐๐ | ๑,๐๕๘,๐๐๐ | ความสะดวกและ | ประชาชนมีถนน | อบจ.สระบุรี/ |
| | จากบ้านนายประสิทธิ์ อ่อนน้อม | ความสะดวกและความ | ความกว้าง ๕ เมตร | | | | | | ปลอดภัยของประชาชน | สัญจร ไป-มา และ | กองช่าง อบต. |
| | ถึง ถนนสายหนองอ่างทอง | ปลอดภัย | ความยาว ๔๗๐ เมตร | | | | | | ที่ใช้เส้นทาง | ใช้เป็นถนนได้สะดวก | หนองแวม |
| | | | หรือมีพื้นที่ไม่น้อยกว่า | | | | | | ร้อยละ ๑๐๐ | | |
| | | | ๒,๓๕๐ ตารางเมตร | | | | | | | | |

รายละเอียดโครงการพัฒนา

แผนพัฒนาท้องถิ่น (พ.ศ. ๒๕๖๖ - ๒๕๗๐) (ฉบับทบทวน ครั้งที่ ๑/๒๕๖๖)

สำหรับ โครงการที่เกิณศัภยภพขององคักรปกครองส่วนท้องถิ่นที่ใช้สำหรับการประสภพแผนพัฒนาท้องถิ่น

องคักรบริหารส่วนตำบลหนองแวม อำเภอนองแค จังหวัตรสระบุรี

แบบ ผ.๐๒

ก.ยุทธศาสตร์ชาติ ๒๐ ปี ยุทธศาสตร์ที่ ๒ ด้านการสร้างความสามารถในการแข่งขัน

ข.แผนพัฒนาเศรษฐกิจและสังคมแห่งชาติ ฉบับที่ ๑๓ หมายความว่า ๖ ไทยเป็นศูนย์กลางอุตสาหกรรมอิเล็กทรอนิกส์อัจฉริยะและอุตสาหกรรมดิจิทัล

ค.Sustainable Devepment Goals : SDGs เป้าหมายที่ ๙ สร้างโครงสร้างพื้นฐานที่มีความทนทาน ส่งเสริมการพัฒนาอุตสาหกรรมที่ครอบคลุมและยั่งยืน และส่งเสริมนวัตกรรม

ง.ยุทธศาสตร์จังหวัด ยุทธศาสตร์ที่ ๒ เสริมสร้างศักยภาพชุมชนและเมืองสีเขียวอย่างยั่งยืน

จ.ยุทธศาสตร์การพัฒนาขององค์กรปกครองส่วนท้องถิ่นในเขตจังหวัด ยุทธศาสตร์ที่ ๑ การพัฒนาคุณภาพชีวิต

๑. ยุทธศาสตร์ที่ ๑ การพัฒนาคุณภาพชีวิต

กลยุทธ์ ปรับปรุงซ่อมแซม ขยายเขตไฟฟ้าแสงสว่าง ให้ทั่วถึง

กลยุทธ์ ปรับปรุง บำรุงรักษาแหล่งน้ำเพื่อใช้ในการอุปโภค บริโภค รวมทั้ง ขุดลอกคลองส่งน้ำเพื่อทำการเกษตร ให้สามารถใช้งานได้

แผนงานอุตสาหกรรม

| ที่ | โครงการ | วัตถุประสงค์ | เป้าหมาย (ผลผลิตของโครงการ) | งบประมาณและที่มา | | | | | ตัวชี้วัด KPI | ผลลัพธ์ที่ คาดว่าจะได้รับ | หน่วยงานที่ รับผิดชอบหลัก |
|-----|--|--|--|------------------|------------------|------------------|------------------|------------------|--|---|--|
| | | | | ปี ๒๕๖๖ (บาท) | ปี ๒๕๖๗ (บาท) | ปี ๒๕๖๘ (บาท) | ปี ๒๕๖๙ (บาท) | ปี ๒๕๗๐ (บาท) | | | |
| ๑๖ | โครงการก่อสร้างถนนคอนกรีตเสริมเหล็กสายหลังวัดหนองอ่างทอง เชื่อมต่อ หมู่ ๔ (เริ่มต้นจากหลังวัดศาลา) | เพื่อให้การคมนาคมมีความสะดวกและความปลอดภัย | ก่อสร้างถนนคอนกรีตเสริมเหล็ก กว้าง ๕ เมตร ยาว ๔๕๐ เมตร หรือมีพื้นที่ไม่น้อยกว่า ๒,๒๕๐ ตารางเมตร | - | ๑,๔๕๐,๐๐๐ | ๑,๔๕๐,๐๐๐ | ๑,๔๕๐,๐๐๐ | ๑,๔๕๐,๐๐๐ | ความสะดวกและปลอดภัยของประชาชนที่ใช้เส้นทาง | ประชาชนมีถนนสัญจร ไป-มา และใช้เป็นถนนได้สะดวก | อบจ.สระบุรี/ กองช่าง อบต. หนองแวม |
| ๑๗ | โครงการป้องกันตลิ่งทรุดตัว หมู่ที่ ๔ - ม.๗ | เพื่อป้องกันตลิ่งทรุดตัว | ก่อสร้างแนวป้องกันตลิ่งทรุดตัว ตั้งแต่ข้างวัดหนองอ่างทองถึงสุดเขต หมู่ ๔ ตำบลหนองแวม | - | ๑,๐๐๐,๐๐๐ | ๑,๐๐๐,๐๐๐ | ๑,๐๐๐,๐๐๐ | ๑,๐๐๐,๐๐๐ | ประชาชนได้รับความปลอดภัย | ประชาชนมีความปลอดภัยมากขึ้น | กองช่าง อบต./ กรมส่งเสริมการ/ กรมโยธาและ ผังเมือง |
| ๑๘ | โครงการก่อสร้างถนนคอนกรีตเสริมเหล็กเริ่มจากบ้านนางบุญมา ค่าพุ่ม(เชื่อมต่อ ม๘,ม๓) | เพื่อให้การคมนาคมมีความสะดวกและความปลอดภัย | ก่อสร้างถนนคอนกรีตเสริมเหล็ก กว้าง ๓ เมตร ยาว ๓,๕๐๐ เมตร หรือมีพื้นที่ไม่น้อยกว่า ๑๐,๕๐๐ ตารางเมตร | - | - | ๖,๘๐๐,๐๐๐ | ๖,๘๐๐,๐๐๐ | ๖,๘๐๐,๐๐๐ | ความสะดวกและปลอดภัยของประชาชนที่ใช้เส้นทาง | ประชาชนมีถนนสัญจร ไป-มา และใช้เป็นถนนได้สะดวก | อบจ.สระบุรี/ กองช่าง อบต. หนองแวม |
| | เชื่อมต่อ ต.โพสวาหาญ อ.อุทัย | | | | | | | | | | |
| | จ.พระนครศรีอยุธยา | | | | | | | | | | |

รายละเอียดโครงการพัฒนา

แผนพัฒนาท้องถิ่น (พ.ศ. ๒๕๖๖ - ๒๕๗๐) (ฉบับทบทวน ครั้งที่ ๑/๒๕๖๖)

สำหรับ โครงการที่เกิณศัภยภาพขององค์กรปกครองส่วนท้องถิ่นที่ใช้สำหรับการประสานแผนพัฒนาท้องถิ่น
องค์การบริหารส่วนตำบลหนองแขม อำเภอหนองแค จังหวัดสระบุรี

ก.ยุทธศาสตร์ชาติ ๒๐ ปี ยุทธศาสตร์ที่ ๒ ด้านการสร้างความสามารถในการแข่งขัน

ข.แผนพัฒนาเศรษฐกิจและสังคมแห่งชาติ ฉบับที่ ๑๓ หมายเหตุที่ ๖ ไทยเป็นศูนย์กลางอุตสาหกรรมอิเล็กทรอนิกส์อัจฉริยะและอุตสาหกรรมดิจิทัล

ค.Sustainable Devepment Goals : SDGs เป้าหมายที่ ๙ สร้างโครงสร้างพื้นฐานที่มีความทนทาน ส่งเสริมการพัฒนาอุตสาหกรรมที่ครอบคลุมและยั่งยืน และส่งเสริมนวัตกรรม

ง.ยุทธศาสตร์จังหวัด ยุทธศาสตร์ที่ ๒ เสริมสร้างศักยภาพชุมชนและเมืองสีเขียวอย่างยั่งยืน

จ.ยุทธศาสตร์การพัฒนาขององค์กรปกครองส่วนท้องถิ่นในเขตจังหวัด ยุทธศาสตร์ที่ ๑ การพัฒนาคุณภาพชีวิต

๑. ยุทธศาสตร์ที่ ๑ การพัฒนาคุณภาพชีวิต

กลยุทธ์ ปรับปรุงซ่อมแซม ขยายเขตไฟฟ้าแสงสว่าง ให้ทั่วถึง

กลยุทธ์ ปรับปรุง บำรุงรักษาแหล่งน้ำเพื่อใช้ในการอุปโภค บริโภค รวมทั้ง ขุดลอกคลองส่งน้ำเพื่อทำการเกษตร ให้สามารถใช้งานได้

แผนงานอุตสาหกรรม

| ที่ | โครงการ | วัตถุประสงค์ | เป้าหมาย (ผลผลิตของโครงการ) | งบประมาณและที่มา | | | | | ตัวชี้วัด KPI | ผลลัพธ์ที่ คาดว่าจะได้รับ | หน่วยงานที่ รับผิดชอบหลัก |
|-----|---------------------------|-------------------------|--------------------------------|------------------|------------------|------------------|------------------|------------------|------------------|------------------------------|------------------------------|
| | | | | ปี ๒๕๖๖ (บาท) | ปี ๒๕๖๗ (บาท) | ปี ๒๕๖๘ (บาท) | ปี ๒๕๖๙ (บาท) | ปี ๒๕๗๐ (บาท) | | | |
| ๑๙ | โครงการปรับปรุงซ่อมแซม | เพื่อให้ประชาชนได้มีถนน | ปรับปรุงซ่อมแซมเดิม | - | ๒,๒๐๐,๐๐๐ | ๒,๒๐๐,๐๐๐ | - | - | ความสะดวกและ | ประชาชนมีถนน | กองช่าง อบต |
| | ถนนเดิมเป็นถนนคอนกรีต | เพื่อให้ประชาชนได้รับ | เป็น ถนนคอนกรีต | | | | | | ปลอดภัยของ | สัญจร ไป-มา | |
| | เสริมเหล็ก หมู่ที่ ๘ | ความสะดวกและ | เสริมเหล็กกว้าง ๔ เมตร | | | | | | ประชาชนที่ใช้ | และใช้เป็นถนนได้ | |
| | เส้นบ้านนายประสิทธิ์ | ความปลอดภัยในการ | ยาว ๗๘๐ เมตร | | | | | | เส้นทางร้อยละ๑๐๐ | สะดวกและรวดเร็ว | |
| | กลื่นเทียน ถึงบ้านนายละออ | ใช้ถนน | หรือมีพื้นที่ไม่น้อยกว่า | | | | | | | | |
| | คองสมทอง หมู่๘ | | ๓,๑๒๐ตารางเมตร | | | | | | | | |

บัญชีครุภัณฑ์ วัสดุ

แบบ ผ.๐๓

สำหรับที่ไม่ได้ดำเนินการจัดทำเป็นโครงการพัฒนาท้องถิ่น
แผนพัฒนาท้องถิ่น (พ.ศ. ๒๕๖๖ - ๒๕๗๐) (ฉบับทบทวน ครั้งที่ ๑/๒๕๖๖)
องค์การบริหารส่วนตำบลหนองแวง อำเภอนางรอง จังหวัดสุรินทร์

ประเภทครุภัณฑ์ : ยานพาหนะและขนส่ง

แผนงานบริหารงานทั่วไป

| ที่ | ครุภัณฑ์ | เป้าหมาย ผลผลิตของครุภัณฑ์ | งบประมาณและที่มา | | | | | ผลลัพธ์ที่ คาดว่าจะได้รับ | หน่วยงานที่ รับผิดชอบหลัก |
|-----|------------------|---|------------------|------------------|------------------|------------------|------------------|--|------------------------------|
| | | | ปี ๒๕๖๖ (บาท) | ปี ๒๕๖๗ (บาท) | ปี ๒๕๖๘ (บาท) | ปี ๒๕๖๙ (บาท) | ปี ๒๕๗๐ (บาท) | | |
| ๑ | ยานพาหนะและขนส่ง | รถยนต์บรรทุกน้ำดับเพลิงแบบเบนกประสงค์ ขนาดความจุไม่น้อยกว่า ๔,๐๐๐ ลิตร | ๒,๕๐๐,๐๐๐ | ๒,๕๐๐,๐๐๐ | - | - | - | เพื่อใช้ในการบรรเทาสาธารณภัย ในแก่ประชาชนที่ได้รับความ เดือนร้อน | สำนักปลัด |
| ๒ | ยานพาหนะและขนส่ง | รถเก็บขยะ จำนวน ๑ คัน | - | - | ๒,๕๐๐,๐๐๐ | ๒,๕๐๐,๐๐๐ | ๒,๕๐๐,๐๐๐ | เพื่อใช้ในการเก็บขยะภายใน | สำนักปลัด |
| ๓ | ยานพาหนะและขนส่ง | จัดซื้อรถกระบะ จำนวน ๑ คัน | - | - | - | ๑,๐๒๕,๐๐๐ | ๑,๐๒๕,๐๐๐ | เพื่อใช้ในการติดต่อราชการ | กองคลัง |

ประเภทครุภัณฑ์ : งานบ้านงานครัว

แผนงานบริหารงานทั่วไป

| ที่ | ครุภัณฑ์ | เป้าหมาย ผลผลิตของครุภัณฑ์ | งบประมาณและที่มา | | | | | ผลลัพธ์ที่ คาดว่าจะได้รับ | หน่วยงานที่ รับผิดชอบหลัก |
|-----|----------------|---|------------------|------------------|------------------|------------------|------------------|---|------------------------------|
| | | | ปี ๒๕๖๖ (บาท) | ปี ๒๕๖๗ (บาท) | ปี ๒๕๖๘ (บาท) | ปี ๒๕๖๙ (บาท) | ปี ๒๕๗๐ (บาท) | | |
| ๔ | งานบ้านงานครัว | จัดซื้อเครื่องตัดหญ้า แบบข้อแข็งและแบบข้ออ่อน เครื่องตัดหญ้าแบบสะพาย เครื่องยนต์ขนาดไม่น้อย กว่า ๑.๔ แรงม้า ปริมาตรกระบอกสูบไม่น้อยกว่า ๓๐ ซีซี พร้อมใบมีด จำนวน ๕ เครื่อง (ราคาตามบัญชีครุภัณฑ์ ปีงบประมาณ ๒๕๖๕) | ๕๐,๐๐๐ | ๕๐,๐๐๐ | ๕๐,๐๐๐ | ๕๐,๐๐๐ | ๕๐,๐๐๐ | เพื่อใช้ในการตัดหญ้า | สำนักปลัด |
| ๕ | งานบ้านงานครัว | เลื่อยโซยนต์ จำนวน ๓ เครื่อง มีลักษณะไม่น้อย กว่า ๓ แรงม้า เครื่องยนต์เบนซิน ขนาดทรงบังคับ โซ่ไม่น้อยกว่า ๑๑.๕ นิ้ว (ราคาท้องตลาดทั่วไป) | ๕๐,๐๐๐ | - | ๕๐,๐๐๐ | - | ๕๐,๐๐๐ | เพื่อใช้ในการตัดกิ่งไม้ และบรรเทาความเดือดร้อน งานสาธารณภัย | สำนักปลัด |

รายละเอียดโครงการพัฒนา
แผนพัฒนาท้องถิ่น (พ.ศ. ๒๕๖๖ - ๒๕๗๐)

แบบ ผ.๐๒

งบกลาง

องค์การบริหารส่วนตำบลหนองแขม อำเภอหนองแค จังหวัดสระบุรี

ข.แผนพัฒนาเศรษฐกิจและสังคมแห่งชาติ ฉบับที่ ๑๓ หมวดหมายที่ ๖ ไทยเป็นศูนย์กลางอุตสาหกรรมอิเล็กทรอนิกส์อัจฉริยะและอุตสาหกรรมดิจิทัล

ค.Sustainable Devepment Goals : SDGs เป้าหมายที่ ๙ สร้างโครงสร้างพื้นฐานที่มีความทนทาน ส่งเสริมการพัฒนาอุตสาหกรรมที่ครอบคลุมและยั่งยืน และส่งเสริมนวัตกรรม

ง.ยุทธศาสตร์จังหวัด ยุทธศาสตร์ที่ ๒ เสริมสร้างศักยภาพชุมชนและเมืองสีเขียวอย่างยั่งยืน

จ.ยุทธศาสตร์การพัฒนารองขององค์กรปกครองส่วนท้องถิ่นในเขตจังหวัด ยุทธศาสตร์ที่ ๑ การพัฒนาคุณภาพชีวิต

งบกลาง

| ที่ | โครงการ | วัตถุประสงค์ | เป้าหมาย (ผลผลิตของโครงการ) | งบประมาณและที่มา | | | | | ตัวชี้วัด KPI | ผลลัพธ์ที่ คาดว่าจะได้รับ | หน่วยงานที่ รับผิดชอบหลัก |
|----------------------|---------------------------------------|--|---|------------------|------------------|------------------|------------------|------------------|--|--|------------------------------|
| | | | | ปี ๒๕๖๖ (บาท) | ปี ๒๕๖๗ (บาท) | ปี ๒๕๖๘ (บาท) | ปี ๒๕๖๙ (บาท) | ปี ๒๕๗๐ (บาท) | | | |
| ๑ | เบี้ยยังชีพคนพิการ | เพื่อจ่ายเบี้ยยังชีพผู้พิการ | ผู้พิการในตำบลหนองแขม | ๑,๐๐๐,๐๐๐ | ๑,๐๐๐,๐๐๐ | ๑,๐๐๐,๐๐๐ | ๑,๐๐๐,๐๐๐ | ๑,๐๐๐,๐๐๐ | ผู้พิการได้มีรายได้ ในการดำรงชีวิต ที่ดีขึ้น | คุณภาพชีวิตของ ผู้พิการในพื้นที่ เพิ่มขึ้นร้อยละ ๗๐ | สำนักปลัด |
| ๒ | เบี้ยยังชีพผู้สูงอายุ | เพื่อจ่ายเบี้ยยังชีพผู้ สูงอายุในพื้นที่ ตำบลหนองแขม | ผู้สูงอายุในตำบล หนองแขมที่มีอายุ ๖๐ ปีขึ้นไป | ๓,๕๐๐,๐๐๐ | ๓,๕๐๐,๐๐๐ | ๓,๕๐๐,๐๐๐ | ๓,๕๐๐,๐๐๐ | ๓,๕๐๐,๐๐๐ | ผู้สูงอายุได้มีรายได้ ในการดำรงชีวิต ที่ดีขึ้น | คุณภาพชีวิตของ ผู้สูงอายุในพื้นที่ เพิ่มขึ้นร้อยละ ๗๐ | สำนักปลัด |
| ๓ | กองทุนหลักประกันสุขภาพ อบต.หนองแขม | เพื่อส่งเสริมและสนับสนุน กองทุนหลักประกันสุขภาพ ถ้วนหน้าของตำบลหนอง แขม | ๑ ครั้ง / ปีงบประมาณ | ๗๐,๐๐๐ | ๗๐,๐๐๐ | ๗๐,๐๐๐ | ๗๐,๐๐๐ | ๗๐,๐๐๐ | มีการประกันสังคม ในการประสบอันตราย เจ็บป่วย | ประชาชนได้มีการ ประกันสังคมในการ ประสบอันตรายและ เจ็บป่วย | หน่วยงาน ราชการ |
| ๔ | เงินสมทบกองทุนประกัน สังคม | เพื่อจ่ายเป็นเงินสมทบ กองทุนประกันสังคม ให้กับพนักงานจ้างตาม ภารกิจ | ๑ ครั้ง / ปีงบประมาณ | ๓๐,๐๐๐ | ๓๐,๐๐๐ | ๓๐,๐๐๐ | ๓๐,๐๐๐ | ๓๐,๐๐๐ | จ่ายเงินสมทบกอง ประกันสังคมครบ | จ่ายเงินสมทบกอง ประกันสังคมครบ | สำนักปลัด |
| ๕ | เงินสมทบกองทุนทดแทน | เพื่อจ่ายเป็นเงินสมทบ เงินทดแทนเป็นรายปี | ๑ ครั้ง / ปีงบประมาณ | ๓,๐๐๐ | ๓,๐๐๐ | ๓,๐๐๐ | ๓,๐๐๐ | ๓,๐๐๐ | จ่ายเงินทดแทน พนักงานจ้างใน อบต.หนองแขม | ช่วยเยียวยาพนักงาน จ้างเมื่อประสบอุบัติเหตุ | สำนักปลัด |
| รวมโครงการ ๕ โครงการ | | | | ๔,๖๐๓,๐๐๐ | ๔,๖๐๓,๐๐๐ | ๔,๖๐๓,๐๐๐ | ๔,๖๐๓,๐๐๐ | ๔,๖๐๓,๐๐๐ | | | ๑๐๖ |

ส่วนที่ ๔

การติดตามและประเมินผล

แนวทางการพิจารณาการติดตามและประเมินผลแผนพัฒนาท้องถิ่นตามระเบียบกระทรวงมหาดไทยว่าด้วยการจัดทำแผนพัฒนาขององค์กรปกครองส่วนท้องถิ่น พ.ศ. ๒๕๔๘ (แก้ไขเพิ่มเติม ฉบับที่ ๒ พ.ศ. ๒๕๕๘) เป็นแบบที่กำหนดให้คณะกรรมการติดตามและประเมินผลแผนพัฒนาท้องถิ่น ดำเนินการให้คะแนน ตามเกณฑ์ที่กำหนดไว้ ซึ่งเป็นส่วนหนึ่งของการติดตามและประเมินผลแผนพัฒนา โดยดำเนินการให้ แล้วเสร็จภายในหกสิบวัน นับแต่วันที่ประกาศใช้งบประมาณรายจ่าย มีรายละเอียด ดังนี้

๔.๑ การติดตามและประเมินผลยุทธศาสตร์

แนวทางการพิจารณาการติดตามและประเมินผลยุทธศาสตร์เพื่อความสอดคล้องแผนพัฒนาท้องถิ่นทำ ปี ประกอบด้วย

- ๑.๑ ข้อมูลสภาพทั่วไปและข้อมูลพื้นฐานขององค์กรปกครองส่วนท้องถิ่น ๒๐ คะแนน
- ๑.๒ การวิเคราะห์สถานการณ์และศักยภาพ ๑๕ คะแนน
- ๑.๓ ยุทธศาสตร์ ๖๕ คะแนน ประกอบด้วย
 - (๑) ยุทธศาสตร์ขององค์กรปกครองส่วนท้องถิ่น ๑๐ คะแนน
 - (๒) ยุทธศาสตร์ขององค์กรปกครองส่วนท้องถิ่นในเขตจังหวัด ๑๐ คะแนน
 - (๓) ยุทธศาสตร์จังหวัด ๑๐ คะแนน
 - (๔) วิสัยทัศน์ ๕ คะแนน
 - (๕) กลยุทธ์ ๕ คะแนน
 - (๖) เป้าประสงค์ของแต่ละประเด็นกลยุทธ์ ๕ คะแนน
 - (๗) จุดยืนทางยุทธศาสตร์ ๕ คะแนน
 - (๘) แผนงาน ๕ คะแนน
 - (๙) ความเชื่อมโยงของยุทธศาสตร์ในภาพรวม ๕ คะแนน
 - (๑๐) ผลผลิต/โครงการ ๕ คะแนน

คะแนนรวม ๑.๐ คะแนน เกณฑ์ที่ควรได้เพื่อให้เกิดความสอดคล้องและขับเคลื่อนการ พัฒนาท้องถิ่นของ องค์กรปกครองส่วนท้องถิ่น ไม่ควรมีน้อยกว่าร้อยละ ๘๐ (๘๐ คะแนน)

๔.๒ การติดตามและประเมินผลโครงการ

๒. แนวทางการพิจารณาการติดตามและประเมินผลโครงการเพื่อความสอดคล้องแผนพัฒนาท้องถิ่น

- ๒.๑ การสรุปสถานการณ์การพัฒนา ๑๐ คะแนน
- ๒.๒ การประเมินผลการนำแผนพัฒนาท้องถิ่นสู่ปีไปปฏิบัติในเชิงปริมาณ ๑๐ คะแนน
- ๒.๓ การประเมินผลการนำแผนพัฒนาท้องถิ่นสู่ปีไปปฏิบัติในเชิงคุณภาพ ๑๐ คะแนน
- ๒.๔ ยุทธศาสตร์และแผนงาน ๑๐ คะแนน

๒.๕ โครงการพัฒนา ๖๐ คะแนน ประกอบด้วย

(๑) ความชัดเจนของชื่อโครงการ ๕ คะแนน

(๒) กำหนดวัตถุประสงค์สอดคล้องกับโครงการ ๕ คะแนน

(๓) เป้าหมาย (ผลผลิตของโครงการ มีความชัดเจนนำไปสู่การตั้งงบประมาณได้ถูกต้อง ๕ คะแนน

(๔) เป้าหมาย (ผลผลิตของโครงการ) มีความสอดคล้องกับแผนพัฒนาเศรษฐกิจและสังคมแห่งชาติ

ฉบับที่ ๑๒ ๕ คะแนน

(๖) โครงการมีความสอดคล้องกับ Thailand ๔.๐ ๕ คะแนน

(๗) โครงการสอดคล้องกับยุทธศาสตร์จังหวัด ๕ คะแนน

(๘) โครงการแก้ไขปัญหาความยากจนหรือการเสริมสร้างให้ประเทศชาติมั่นคง มั่งคั่ง ยั่งยืนภายใต้หลัก

ประชาธิปไตย ๕ คะแนน

(๙) งบประมาณ มีความสอดคล้องกับเป้าหมาย (ผลผลิตของโครงการ) ๕ คะแนน

(๑๐) มีการประมาณการราคาถูกต้องตามหลักวิธีการงบประมาณ ๕ คะแนน

(๑๑) มีการกำหนดตัวชี้วัด (KPI) และสอดคล้องกับวัตถุประสงค์และผลที่คาดว่าจะได้รับ ๕ คะแนน

(๑๒) ผลที่คาดว่าจะได้รับ สอดคล้องกับวัตถุประสงค์ ๕ คะแนน

คะแนนรวม ๑๐๐ คะแนน เกณฑ์ที่ควรได้เพื่อให้เกิดความสอดคล้องและขับเคลื่อนการพัฒนาท้องถิ่นขององค์กรปกครองส่วนท้องถิ่น ไม่ควรน้อยกว่าร้อยละ ๘๐ (๘๐ คะแนน)

๔.๓ สรุปผลการพัฒนาท้องถิ่น จากแผนพัฒนาท้องถิ่น พ.ศ.๒๕๖๑-๒๕๖๕

ในการจัดทำแผนพัฒนาท้องถิ่น (พ.ศ. ๒๕๖๖ – ๒๕๗๐) ขององค์กรปกครองส่วนท้องถิ่น ก็เพื่อใช้เป็นเครื่องมือในการพัฒนา เป็นแนวทางในการบริหารพัฒนาท้องถิ่นให้บรรลุตามวัตถุประสงค์และเป้าหมาย เกิดประสิทธิภาพประสิทธิผลสูงสุดในการแก้ไขปัญหาให้กับประชาชน ก่อให้เกิดประโยชน์และสามารถตอบสนองความต้องการพัฒนาของประชาชน โดยพิจารณาบรรจุโครงการในงบประมาณรายจ่ายประจำปีงบประมาณรายจ่ายเพิ่มเติม และงบประมาณจากเงินสะสม โดยจะต้องมีการติดตามและประเมินผลแผนพัฒนาตามระเบียบกระทรวงมหาดไทย ว่าด้วยการจัดทำแผนพัฒนาขององค์กรปกครองส่วนท้องถิ่น พ.ศ. ๒๕๔๘ และที่แก้ไขเพิ่มเติมถึง (ฉบับที่ ๓) พ.ศ. ๒๕๖๑ เป็นการสรุปผลในภาพรวมของท้องถิ่น เป็นการติดตามผลการนำยุทธศาสตร์ขององค์กรปกครองส่วนท้องถิ่น ว่าเกิดผลทั้งในเชิงปริมาณ และเชิงคุณภาพ อย่างไร ซึ่งสามารถวัดผลได้ทั้งเชิงสถิติต่างๆ ตาราง กราฟ และการพรรณนา ดังนี้

๔.๔ ข้อเสนอแนะในการจัดทำแผนพัฒนาท้องถิ่นในอนาคต

(๑) ผลกระทบนำไปสู่อนาคต

(๑.๑) ปัญหาสาธารณสุขต่างๆ ที่เกิดขึ้นในองค์กรปกครองส่วนท้องถิ่น อันได้แก่ ภัยแล้ง วาตภัย น้ำท่วม อัคคีภัย ที่เกิดขึ้นและส่งผลกระทบต่อประชาชนในพื้นที่ เกิดความเสียหายทั้งชีวิตและทรัพย์สิน แนวทางการแก้ไข คือพิจารณาวางแผนการดำเนินการป้องกัน ก่อนเกิดเหตุ ระหว่างเกิดเหตุ หลังเกิดเหตุ บรรจุแผนงาน โครงการ กิจกรรม การให้ความช่วยเหลือต่างๆ จัดตั้งศูนย์ช่วยเหลือประชาชนขององค์กรปกครองส่วนท้องถิ่น เพื่อสามารถดำเนินการได้ทันท่วงที

(๑.๒) ปัญหาโรคระบาดที่เกิดจากคน เกิดจากสัตว์ ที่ส่งผลกระทบต่อชีวิตหรือคร่าต่อชีวิตประชาชน และสัตว์ต่างๆ ในตำบล ซึ่งได้แก่ โรคไข้หวัดใหญ่ ไข้หวัดนก โรคมือ เท้า ปาก ที่เกิดขึ้นกับเด็กๆ โรคพิษสุนัขบ้า แนวทางการแก้ไขปัญหา คือ ฝึกอบรม ประชาสัมพันธ์ รมรงค์การป้องกัน ลงพื้นที่ระงับการเกิดโรคระบาด การทำลาย การรักษา

(๑.๓) ปัญหาประชาชนมีรายได้น้อย การศึกษาต่ำ ประชาชนในตำบลยังมีคนรายได้น้อย มีหนี้สินเยอะ ไม่เพียงพอในการดำรงชีวิต ค่าครองชีพสูง แนวทางการแก้ไขปัญหา ให้ความรู้เกี่ยวกับการประกอบอาชีพ สาธิตการประกอบอาชีพ ช่วยเหลือประชาชนซ่อมแซมบ้านคนจน ผู้มีรายได้น้อย ส่งเสริมด้านการศึกษาโดยการจัดบริการสาธารณสุขด้านการศึกษา การจัดตั้งศูนย์พัฒนาเด็กเล็ก สนับสนุนกิจกรรมต่างๆ ให้แก่เด็กนักเรียน จ้างเด็กนักเรียนในช่วงปิดภาคเรียนเพื่อมีรายได้

(๑.๔) ปัญหายาเสพติดในตำบล ในพื้นที่ยังไม่พบว่ามีการค้ายาเสพติด และยังไม่พบรายงานว่ามีผู้ติดยาเสพติด แต่เพื่อเป็นการป้องกัน มีแนวทางการป้องกัน โดยการลงพื้นที่ค้นหา การรณรงค์ป้องกัน การให้ความรู้กับประชาชนได้ทราบถึงโทษของยาเสพติด

(๑.๕) ปัญหาการสัญจรไปมาของประชาชนในตำบล เนื่องจาก ในตำบลด้านโครงสร้างพื้นฐาน เส้นทางคมนาคมบางหมู่บ้านยังเป็น ถนนดิน ถนนลูกรัง ช่วงฤดูฝนถนนลื่น เป็นหลุมเป็นบ่อ เกิดปัญหาในการสัญจรไปมาของประชาชน เสี่ยงต่อการเกิดอุบัติเหตุ การคมนาคมล่าช้า แนวทางการแก้ไข จัดทำแผนงาน โครงการก่อสร้างถนนในเส้นทางสำคัญ พิจารณาเสนอสนับสนุนจากหน่วยงานอื่น

(๒) ข้อสังเกต ข้อเสนอแนะ ผลจากการพัฒนา

(๒.๑) ข้อสังเกต จากการสำรวจข้อมูล การลงพื้นที่ในตำบล จะเห็นว่าประชาชนยังมีปัญหาที่จะต้องดำเนินการแก้ไขอยู่มาก ดังนี้ ด้านการศึกษา สาธารณสุข ความมั่นคงปลอดภัยในชีวิตและทรัพย์สิน การศาสนา ศิลปวัฒนธรรม ประเพณี กีฬา สถานที่ผ่อนหย่อนใจ สวัสดิการสังคม การเกษตร เศรษฐกิจ อุตสาหกรรม การพัฒนาอาชีพ เส้นทางคมนาคมขนส่ง/ไฟฟ้า/น้ำประปา/แหล่งน้ำเพื่ออุปโภค – บริโภค ด้านทรัพยากรและสิ่งแวดล้อม ขยะมูลฝอยและสิ่งปฏิกูล จากปัญหาด้านต่างๆ ประชาชนไม่สามารถแก้ไขปัญหาเองได้จึงต้องเสนอให้องค์กรปกครองส่วนท้องถิ่นแก้ไข ทำให้มีการเสนอโครงการเข้ามาเป็นจำนวนมาก ซึ่งงบประมาณขององค์กรปกครองส่วนท้องถิ่นนั้นมีจำกัดไม่เพียงพอต่อการจัดการได้

(๒.๒) ข้อเสนอแนะ จากข้อสังเกตดังกล่าว มีข้อเสนอแนะในการแก้ไขปัญหาต่างๆ ดังนี้ ปัญหาต่างๆ ที่ถูกเสนอมายังองค์กรปกครองส่วนท้องถิ่น นั้น ควรนำมาพิจารณาจัดลำดับความสำคัญโดยประชาคมท้องถิ่น ซึ่งมีหลายภาคส่วน ประกอบไปด้วย คณะกรรมการพัฒนาขององค์กรปกครองส่วนท้องถิ่น สมาชิกสภาท้องถิ่น ผู้นำหมู่บ้าน ตัวแทนส่วนราชการ รัฐวิสาหกิจ หน่วยงานที่เกี่ยวข้อง ประชาชนทั่วไป ร่วมกันพิจารณาจัดลำดับความสำคัญของโครงการ และพิจารณาบรรจุเข้าแผนพัฒนาท้องถิ่นต่อไป กรณีโครงการที่เกินศักยภาพที่องค์กรปกครองส่วนท้องถิ่นเสนอขอรับการสนับสนุนจากหน่วยงานอื่น

(๒.๓) ผลจากการพัฒนา จากการพัฒนาที่ผ่านมาพบว่าองค์กรปกครองส่วนท้องถิ่นได้แก้ไขปัญหาให้กับประชาชนได้ในหลายเรื่อง และครอบคลุมทุกด้าน มีผลการประเมินอยู่ในเกณฑ์ที่ดี ประชาชนมีความพึงพอใจ แต่ก็ยังมีปัญหาที่จะต้องแก้ไขต่อไป ไม่ว่าจะเป็นด้านสิ่งแวดล้อมที่ยังมีการเผาหญ้า อ้อย ตอข้าวในช่วงเวลาเก็บเกี่ยว การเลี้ยงสัตว์ วัว ควาย หมู ที่ส่งกลิ่นเหม็นรำคาญ การพนันที่ยังมีในพื้นที่เส้นทางคมนาคมยังไม่ครบ ผลการพัฒนาขององค์กรปกครองส่วนท้องถิ่นในปีที่ผ่านมา สรุปได้ดังนี้
